

SHINCHI

2020

No.593

広報

新地11

ナイスショット!

新地町老人クラブ連合会長杯パークゴルフ大会がやく草の森・新地パークゴルフ場で行われ、参加者らは日ごろの練習の成果を発揮しようとプレーをしていました。

(9ページに関連記事掲載)

決算報告

令和元年度の一般会計、特別会計の決算が、9月の定例議会にて承認されました。

一般会計の決算額は、歳入が前年度より30・9%の減、歳出が前年度より33・1%の減となりました。

東日本大震災の復旧復興事業の減少により、前年度を下回る決算額となりました。

決算の概要

○歳入

歳入決算額は83億1,808万円で、前年度より37億2,133万6千円の減となりました。

主な要因としては、LNG基地関連の立地に伴い震災復興特別交付税が増加したことなどにより、地方交付税が3億7,158万円の増となった一方で、復旧復興事業の減少に伴い東日本大震災復興交付金基金

繰入金と東日本大震災復興基金繰入金に合わせて13億8,955万3千円の減、農地災害復旧事業費などの減少に伴い県支出金が10億7,562万5千円の減、スマートコミュニティ導入促進事業などの減少に伴い諸収入が8億8,057万8千円の減、町債が7億306万5千円の減となったことによるものです。

自主財源の柱である町税は21億7,578万2千円で、前年度より4,040万円の減となりました。給与所得等の増加により個人町民税が626万9千円の増となった一方で、税率の引き下げなどにより法人町民税が2,242万9千円の減となりました。

○歳出

歳出決算額は78億2,683万円で、前年度より38億7,913万5千円の減となりました。

主な要因としては、前

年度における新地駅周辺エネルギー整備事業の完了に伴い総務費が15億3,900万3千円の減、復旧復興事業などの減少に伴い土木費が12億6,522万7千円の減、農地災害復旧事業費の減少に伴い災害復旧費が10億647万8千円の減、前年度における海釣り公園改築整備工事の完了に伴い商工費が2億216万9千円の減となったことによるものです。



完成した新地駅前商業施設

【歳出決算額の推移】

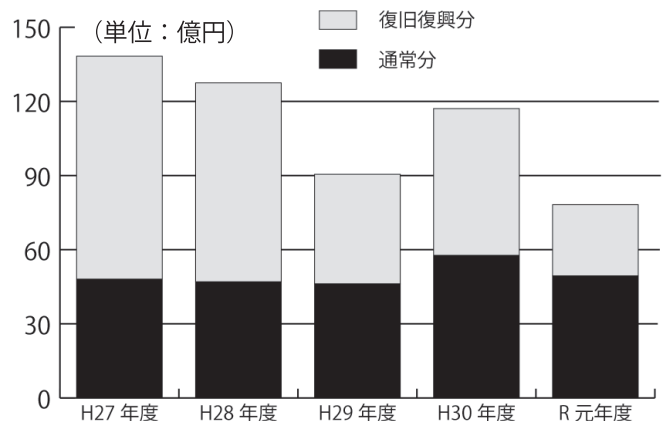

用語解説

自主財源：町が自ら収入する財源

依存財源：国や県、町債から収入する財源

町税：町民税(個人・法人)、固定資産税(土地・家屋・償却資産)、軽自動車税など町に納税いただいたお金

地方交付税：町の財政力に応じて国から交付されるお金

金

国・県支出金：事業の財源として使われる

が決められた国や県から交付されるお金

町債：公共事業を行うため国および金融機関から借りるお金

義務的経費：支出が義務付けられている経費

投資的経費：施設や道路など財産として将来に残るものに対する経費

普通建設事業費：施設や道路などを整備するための経費

物件費：光熱水費、各委託料、物品購入費などの経費

補助費等：個人や任意組織に対する補助金などの経費

繰出金：一般会計から各特別会計に支出する経費

積立金：財政調整基金、各種特定目的基金に積立するための経費

歳入総額 83億1808万円

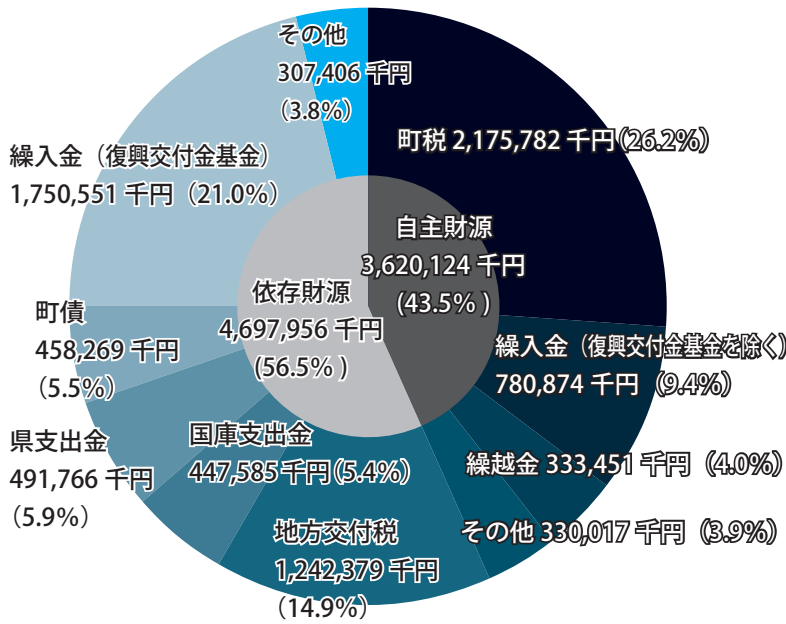

歳出総額 78億2683万円

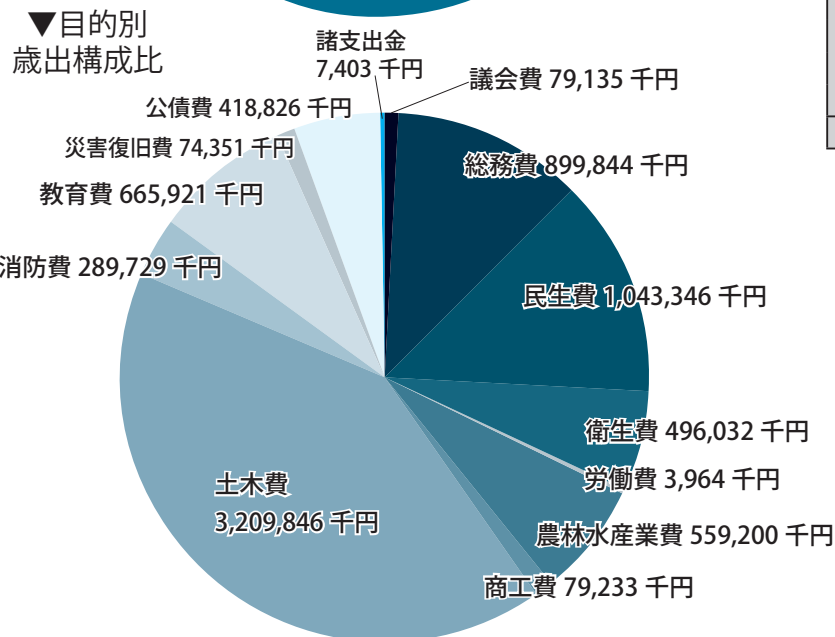
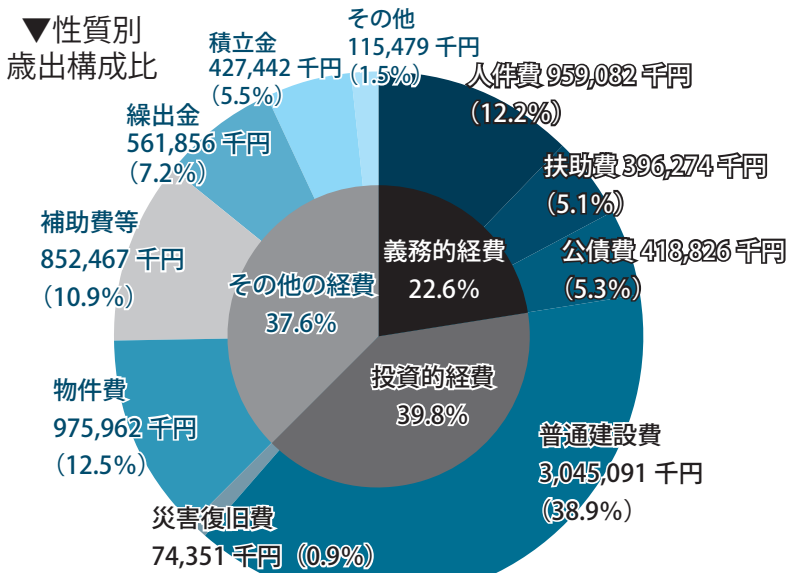

歳入決算額内訳

項目	元年度	構成比
町税	2,175,782	26.2%
分担金及び負担金	46,192	0.6%
使用料及び手数料	101,731	1.2%
財産収入	58,044	0.7%
寄附金	5,914	0.1%
繰入金 (復興交付金基金を除く)	780,874	9.4%
繰越金	333,451	4.0%
諸収入	118,136	1.3%
小計	3,620,124	43.5%
地方交付税	1,242,379	14.9%
国庫支出金	447,585	5.4%
県支出金	491,766	5.9%
町債	458,269	5.5%
地方譲与税	92,797	1.1%
利子割交付金	539	0.0%
配当割交付金	2,665	0.1%
株式等譲渡所得割交付金	1,308	0.1%
地方消費税交付金	142,011	1.7%
環境性能割交付金	7,570	0.1%
交通安全対策特別交付金	948	0.0%
地方特例交付金	40,199	0.5%
繰入金 (復興交付金基金)	1,750,551	21.0%
諸収入	19,369	0.2%
小計	4,697,956	56.5%
合計	8,318,080	100.0%

歳出決算額内訳 (性質別)

項目	元年度	構成比
人件費	959,082	12.2%
扶助費	396,274	5.1%
公債費	418,826	5.3%
小計	1,774,182	22.6%
普通建設費	3,045,091	38.9%
災害復旧費	74,351	0.9%
小計	3,119,442	39.8%
物件費	975,962	12.5%
補助費等	852,467	10.9%
繰出金	561,856	7.2%
積立金	427,442	5.5%
維持補修費	44,127	0.6%
投資及び出資金	37,112	0.5%
貸付金	34,240	0.4%
小計	2,933,206	37.6%
合計	7,826,830	100.0%

歳出決算額内訳 (目的別)

項目	元年度	構成比
議会議費	79,135	1.0%
総務費	899,844	11.6%
民生費	1,043,346	13.3%
衛生費	496,032	6.3%
労働費	3,964	0.1%
農林水産業費	559,200	7.1%
商工費	79,233	1.0%
土木費	3,209,846	41.0%
消防費	289,729	3.7%
教育費	665,921	8.5%
災害復旧費	74,351	0.9%
公債費	418,826	5.4%
諸支出金	7,403	0.1%
合計	7,826,830	100.0%

令和元年度主な事業

(単位：千円)

④④	新地駅周辺被災市街地復興土地地区画整理事業	71,092
④⑤	津波復興拠点整備事業拡大区域造成事業	405,214
④⑥	温泉スタンド設置工事	22,740

②自然と環境と共生する 安全安心なまちづくり

①	防災行政無線デジタル化事業	101,946
②	釣師防災緑地公園整備事業	397,599
③	環境未来都市推進事業	19,050
④	住宅用太陽光発電システム設置費補助事業	1,560
⑤	防犯灯設置工事	1,385
⑥	生活ごみ収集運搬処理費	23,474
⑦	合併浄化槽設置整備事業	5,359
⑧	道路・河川愛護交付金事業	4,432 (道路) 3,589 (河川)

③誰もが暮らしやすいまちづくり

①	保育料軽減助成金	4,536
②	出産祝い金交付事業	1,290
③	重度心身障害者自立支援事業	10,085
④	障害福祉サービス給付事業	98,026
⑤	障害児支援事業	6,559
⑥	障害者地域生活支援事業	2,480
⑦	在宅緊急通報システム事業	2,173
⑧	子ども医療費助成事業	24,073
⑨	インフルエンザワクチン接種助成事業	8,472

④未来を拓く力を創るまちづくり

①	新地町文化交流センター工事・維持管理費	1,008,510
②	駒ヶ嶺公民館建設事業	19,732
③	新地駅前フットサル場維持管理費	8,569
④	学校施設整備事業	168,401
⑤	学校 ICT 推進事業	54,569
⑥	次世代学校支援モデル構築事業	13,012
⑦	米飯給食助成金	4,802
⑧	つながる食育推進事業	1,378
⑨	町内遺跡保存管理整備事業	3,135

計画の推進

①	協働のまちづくり推進事業（行政区・地域づくり団体補助）	2,741
②	広報広聴事業	5,680

町の財産

町の財産は、土地、建物、基金等があります。
令和元年度末の残高は次のとおりです。

- ◎土地：4,683,737㎡
- ◎建物：66,606㎡
- ◎有価証券：15,265千円
- ◎出資による権利：45,239千円
- ◎基金：9,345,247千円（21基金）

①にぎわいや活力を創り出すまちづくり

①	第6次新地町総合計画及び新地町国土利用計画策定事業	8,360
②	釣師浜海水浴場開設事業	3,612
③	遊海しんち開催事業	5,000
④	観光物産PR推進事業	6,090
⑤	鹿狼山周辺整備事業	3,686
⑥	新地町海釣り公園維持管理費	2,529
⑦	新地町複合商業施設維持管理費	1,414
⑧	光ファイバーケーブル新地町IRU（通信設備貸出）事業	20,100
⑨	多目的交通事業（しんちゃんGO）	24,067
⑩	コミュニティ助成事業（宝くじ助成）	2,400
⑪	農業経営高度化促進事業（農地賃借料前払）	13,415
⑫	自家消費食品等放射性物質測定事業	1,701
⑬	ふるさと産業まつり開催事業	1,200
⑭	営農再開支援事業（放射性物質吸収抑制剤配布）	2,524
⑮	「ふくしまプライド。」販売力強化支援事業（農産物販売促進PR活動）	2,200
⑯	農作物等鳥獣被害対策事業	7,025
⑰	経営所得安定対策等推進事業	2,238
⑱	環境保全型農業直接支援対策交付金事業	4,479
⑲	多面的機能支払交付金事業（農地維持活動支援）	31,404
⑳	松くい虫防除事業	1,388
㉑	ふくしま森林再生事業	112,033
㉒	水産業共同利用施設復興整備事業（漁具干場等整備）	55,344
㉓	町道維持管理事業	29,530
㉔	歩道設置事業（駒ヶ嶺停車場高田線）	13,182
㉕	〃（駒ヶ嶺新地線）	25,624
㉖	〃（道孝前狼沢線）	8,923
㉗	町道橋梁点検事業	24,400
㉘	道路拡幅事業（釣師小川線）	127,182
㉙	〃（富倉赤柴線）	31,753
㉚	〃（浜北大坂下線）	3,260
㉛	〃（小沢北線）	35,665
㉜	バスタップ整備事業	101,279
㉝	防災集団移転促進事業（作田西コミュニティ施設工事・防集元地整地工事、土地購入）	73,481
㉞	防集元地利用計画策定事業	6,660
㉟	被災住宅再建支援事業	600
㊱	被災者支援コミュニティ形成支援事業（コミュニティガーデン事業）	8,071
㊲	被災者支援心の復興事業（民間活動団体補助）	3,245
㊳	被災者支援住宅移転補助事業	11,187
㊴	町営住宅維持管理事業	17,155
㊵	定住促進助成金支給	2,115
㊶	福田地区住宅団地造成事業	46,935
㊷	公営住宅管理システム整備事業	3,499
㊸	新地駅周辺整備工事	6,836

町の財政状況

新地町の財政状況は「健全段階」です。

平成19年6月に、地方公共団体の財政健全化に関する法律が施行され、全国すべての市町村は、平成19年度決算から「財政の健全性に関する比率」として、「実質赤字比率」「連結実質赤字比率」「実質公債費比率」「将来負担比率」の4つの指標（以下「健全化判断比率」）を計算しています。ここではその結果を公表します。町の健全化判断比率を算定した結果、財政状況は健全段階であります。法律に基づいて算定した新地町の令和元年度健全化判断比率は下表に示すとおりです。

「実質赤字比率」「連結実質赤字比率」「将来負担比率」は、すべての会計において赤字はありません。年間収入のうち、借金返済の割合を示す「実質公債費比率」は9.30%で、国の早期健全化基準を下回っています。

新地町の健全化判断比率

項目		平成29年度	平成30年度	令和元年度	早期健全化基準	財政再生基準
健全化判断比率 (単位：%)	実質赤字比率	—	—	—	15.0	20.0
	連結実質赤字比率	—	—	—	20.0	40.0
	実質公債費比率	10.34	9.90	9.30	25.0	35.0
	将来負担比率	—	—	—	350.0	
一般会計の地方債残高 (単位：千円)		4,750,448	5,528,687	5,603,272		
一般会計の積立金残高 (単位：千円)		15,071,050	12,075,698	9,345,247		
	財政調整基金	3,193,207	3,178,830	3,321,628		
	その他の基金	11,877,843	8,896,868	6,023,619		

※新地町では赤字額がないため「—」と表示しています。

用語解説（財政状況）

実質赤字比率：一般会計等を対象とした赤字の程度を示します。

連結実質赤字比率：すべての会計を対象とした赤字の程度を示します。

実質公債費比率：年間収入のうち、どのくらいを借金の返済に充てているかを示します（過去3年平均）。

将来負担比率：地方公共団体の一般会計の借入金（地方債）や将来支払っていく負担等の現時点の残高で将来の財政を圧迫する可能性を示します。

早期健全化基準：健全化判断比率のうちひとつでも早期健全化基準以上になった場合は、財政健全化計画を定めなければなりません。財政健全化計画は、議会の議決を経て定め、速やかに公表するとともに、県知事への報告が必要になります。

特別会計決算

新地町の6つの特別会計はいずれとも黒字決算となっています。（単位：千円）

会計名	歳入決算額	歳出決算額	差引額
国民健康保険特別会計	990,691	958,868	31,823
介護保険特別会計	891,657	790,026	101,631
後期高齢者医療特別会計	182,322	173,641	8,681
公共下水道事業特別会計	266,664	220,093	46,571
農業集落排水事業特別会計	66,155	55,974	10,181
新地南工業団地整備事業特別会計	42,044	40,068	1,976

町職員の給与の概要を紹介します

町 職員の給与は、国や他の地方公共団体の給与、民間企業の給与などの事情を考慮したうえで、町議会の審議を経て、条例で定められています。

町民のみなさんのご理解をいただくため、町職員の給与の概要をお知らせします。

人件費の状況（普通会計決算）

区分 年度	歳出額(千円) A	人件費(千円) B		人件費率(%)	
		うち職員給C	(B/A)	(C/A)	
R1	7,826,830	959,082	622,022	12.3	7.9

職員の平均給料月額および平均年齢（給与実態調査より）

区分	一般行政職		技能労務職	
	平均給料月額	平均年齢	平均給料月額	平均年齢
現在	314,000	41.0 歳	316,500	49.6 歳

職員数の状況（各年4月1日現在）

部門	職員数(人)		対前年 増減数	
	R2年	R1年		
一般行政部門	議会	2	2	
	総務企画	24	26	▲2
	税務	6	6	
	民生	37	35	2
	衛生	6	6	
	農林水産	9	9	
	商工	2	2	
	土木	14	12	2
小計	100	98	2	
特別行政部門	教育	16	15	1
	小計	16	15	1
公営企業 会計部門	下水道	2	2	
	その他	4	4	
	小計	6	6	
合計	122	119	3	

※令和2年3月31日まで、一般職員6人（再任用2人を含む）の退職者がありました。また、令和2年4月1日付で6人の新規採用、1人の任期付職員採用、2人の再任用職員採用を行いました。

職員手当（令和2年4月1日現在）

区分	6月期 12月期 計	（期末手当）	（勤勉手当）	（計）
		1.275月分	0.95月分	2.225月分
期末手当				
勤勉手当				
	計 2.55月分	計 1.9月分	計 4.45月分	
（職制上の段階、職務の級等による加算措置あり）				
退職手当	（支給率） 自己都合 勤奨・定年			
	勤続 20年	19.6695月分	24.586875月分	
	勤続 25年	28.0395月分	33.27075月分	
	勤続 35年	39.7575月分	47.709月分	
	最高限度額	47.709月分	47.709月分	
その他の加算措置 定年前早期退職特例措置				
扶養手当	配偶者	6,500円		
	子	10,000円		
	父母等	6,500円		
16歳～22歳の子1人につき5,000円を加算				
住居手当	借家	100円～28,000円		
通勤手当	交通機関利用者	運賃相当額		
	交通用具使用者	2,600円～59,900円		

特別職の給料等

区分	給料(報酬)月額
町長	735,000円
副町長	609,000円
教育長	578,000円

区分	給料(報酬)月額
議長	300,000円
副議長	254,000円
議員	237,000円

（令和2年4月1日現在）

期末手当	
6月期	1.65月分
12月期	1.65月分
計	3.3月分

※平成17年4月から町長、副町長、教育長の給料(報酬)月額は、10%減額しています。

教育委員会

人事について

9月の定例議会で教育委員会の人事について審議され、全会一致で教育委員会教育長に佐々木孝司氏（再任）、教育委員会委員に高崎義典氏（再任）にそれぞれ任命することに同意がなされ、10月1日付けで選任されました。任期は教育長が3年、委員は4年です。



▲大堀町長より辞令交付を受ける兩名

教育長再任の

あいさつ

令和の教育

新地町教育委員会教育長

佐々木 孝司

風光明媚な町の景観、潮騒が優しい釣師浜の黎明、四季を通して美しい鹿狼山の風趣は心を癒してくれました。10年前の東日本大震災は、震度6強の揺れと大津波で町に多大な被害を与えました。当時、迅速な勇断



で被災者対応を行った町行政手腕に敬服しております。平成25年秋の教育長就任時には、教育面でも被災の影響が見えました。そこで、次の三点を主眼に職務を遂行する旨の考えを申し上げました。

- 一、「学校・家庭・地域社会」の三位一体の教育活動の実践
- 二、復興の担い手となる児童生徒に学力向上の方策を講じ、将来設計に相馬地区の課題である教育界や医療界への進路の啓蒙
- 三、人間の思想やコミュニケーション等等の根底にある言語活動の充実を図り、いじめ等のない「人に優しいまちづくり」の展開

この度、町長より再任の命を賜りましたが、主眼に変わりはありません。町行政は復興・創生に真摯に取り組んでおります。教育行政も教育関係者と共に、地域の皆さんの御支援を得ながらエネルギーを取り組めます。

さて、新年号の『令和』

には、「氷のように透き通った美しい心で、自分も他人も生かす協調の時代」の意味があります。具体的に「集団的生物である人間が他者と共に幸せな社会生活営むためには、濁りのない純粋な心で相互に理解し合うチームワークこそ大切」との内容だと思えます。

現代社会の少子高齢・国際化・情報化社会の潮流は、「十年は一昔」と言われるように急激に進展しています。近未来を歩む子どもたちには、全国学力調査、大入試、就職試験等にICT（情報通信技術）が導入されます。町の小中学校はICT活用の先導的学びを行い、その実践は全国でも高い評価を受けています。今年度改訂された小学生の全教科書に、新地町で実証した機能が使用されました。国は、小学一年生からプログラミングを始めとしたICT活用教育を学校教育に欠くことのできない学

習と位置づけました。町教育委員会ではICT活用教育理念に「M・M・H（人間と機器との調和・Man・Machine・Harmony）」を提唱し実践しています。人間の持つ言葉と感情は人と人の対面の学びで心の豊かさを醸成し、機器はグローバルで豊富な情報から知識を身に付ける迅速・正確なツールとして学習を支えます。効果的に機器を操作し答えを導き出すことは自信になり、人間に力強さと優しさが共生する大きな器量を生み出し、人材の育成につながります。

また、給食の「地産地消」で県内トップの地場産活用率を誇る食育でも、地域の皆様方の御協力のもとで元氣な取り組みを継続します。

今年度は新型コロナウイルス感染症の影響を受け、滞りがちだった公民館・図書館活動も意欲的に動き始め、明るい兆しを感じています。



花いっぱい運動コンクール表彰式

花があふれる町へ

9月24日に町観光協会主催の「花いっぱい運動コンクール」の表彰式が開催され、各賞を受賞した6団体の表彰が行われました。

今回のコンクールは最優秀賞を受賞した団体が2団体になるなど、年を重ねるごとに全体のレベルが高くなっていき、各団体の植栽活動が活発になっています。

表彰を受けた団体は次のとおりです。

- | | |
|--------|-------------------------|
| 最優秀賞 | 第6行政区、駒ヶ嶺小学校 |
| 審査員特別賞 | 富倉地区会、大山田三滝会、石油資源開発株式会社 |
| 努力賞 | 駒町町内会 |



新地町地区避難所開設訓練

新型コロナウイルス感染症に対応して



新型コロナウイルス感染症対応型の避難所開設訓練が9月27日新地町公会堂で行われました。

訓練では、近年増加している台風や大雨などの自然災害が発生した際に、町内の指定避難所以外の施設を避難所とした場合の新型コロナウイルス感染症対策に配慮した避難所運営を想定して実施しました。

間仕切り用のテントの設営や折り畳みベッドの組立、避難者の検温など実際に使用される備品を使いながら実践的な訓練が行われました。

駒ヶ嶺公民館建築工事安全祈願祭

新たな地区の交流・防災の拠点として

地区住民の交流と防災の新たな拠点となる「駒ヶ嶺公民館」の建築工事安全祈願祭が、10月2日、駒ヶ嶺公民館建設予定地で行われ、関係者ら約30名が出席しました。

施設の構造は鉄骨造平屋建てで、延床面積は995.5㎡、完成は令和4年1月末を予定しています。

現在の駒ヶ嶺公民館から南に移し、体育館、会議室、調理室などを設け、新たな地区の文化・スポーツ活動の交流拠点と防災拠点を兼ねる施設となります。



スポーツ激励金交付式

選手の活躍に期待



町では、「JFA第44回全日本U-12サッカー選手権福島県大会第2次ラウンド」に出場するアステルFCの選手たちにスポーツ激励金を10月8日に交付し、大会での健闘を祈りました。

町内小学校運動会

秋空の下で元気よく！

町内3小学校の運動会が10月3日、それぞれの校庭で行われました。

秋の気配を感じる会場では、児童たちが徒競走やチャンス走などの競技を自分のチームの優勝を目指して元気いっぱい頑張りました。

応援していた保護者の方は児童の成長を感じることができる機会とあって、熱心に見入っていました。

▶ 新地小学校



▶ 福田小学校



▶ 駒ヶ嶺小学校



復興総仕上げの支援要請

平沢勝栄復興大臣が来町

平沢勝栄復興大臣が10月8日、新地町を訪れ、大堀町長らと意見交換をしました。

町は防災集団移転跡地利活用の補助期間延長の要望など復興総仕上げのための支援要請を行い、また11月末に新地駅周辺市街地整備事業竣工式を開催する旨を大臣に伝えました。



たばこ販売協同組合

町内で環境美化運動

新地町、相馬市、南相馬市のたばこ販売小売店で作る原町たばこ販売協同組合が10月8日、組合役員や新地支部の組合員等12名で、中島地区を中心に空き缶やたばこの吸い殻などのゴミ拾いを行いました。

組合では、環境美化運動を継続して行っており、今年は今回で3回目となります。



老人クラブ連合会長杯パークゴルフ大会

日頃の練習の成果を発揮

第15回新地町老人クラブ連合会長杯パークゴルフ大会が10月15日、やく草の森・新地パークゴルフ場で行われました。14クラブの会員約90人が参加し、熱戦を繰り広げていました。老人クラブ連合会は、この大会が今年度初めてのイベントになりました。

参加者らは日ごろの練習の成果を発揮すべく上位を目指してプレーをしていました。

成績は以下のとおりです。(敬省略)

男子 優勝	達崎利夫	女子 優勝	千葉和子
準優勝	櫻井武久	準優勝	小野フミ子
第3位	門馬俊夫	第3位	水戸初枝





みんなで元気に
よーいドン！

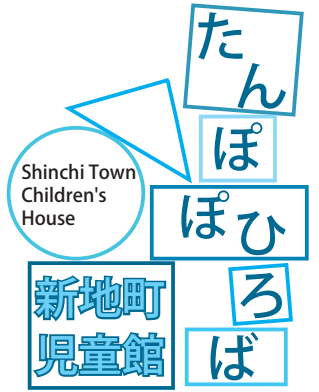

やっと秋らしくなった10月のたんぽぽひろばは、毎年恒例の「運動会」です。新地町総合体育館で元気いっぱい開催しました。テレビの幼児番組でおなじみの「ピカピカブー」や「からだダンダン」の体操ではじまり、ピンクとグリーンのお洋服を身につけて「パプリカ」のお遊戯もしました。そのあとは年齢別のかけっこやなわとびを使ったゲームなどでたくさん体を動かしました。我が子が一生懸命頑張っている姿を写真におさめたり、応援したりするお母さんたちの笑顔もとても印象的でした。

約1時間の運動会でしたが、疲れを知らない子どもたちは、広い体育館をのびのびと走りまわり、スポーツの秋を楽しみました。「がんばれー！」とみんなで応援する姿は、心温まる光景でした。

ご利用案内

開館時間 月曜から土曜 10時から18時
休館日 日曜日・祝祭日・年末年始
午前 なかよしひろば（月曜から土曜）
たんぽぽひろば（月2回）
午後 児童クラブ
※土曜・長期休業期間は8時から18時
◎問い合わせ 児童館（電話：62-4432）



SHINCHI 新地高校 HIGH SCHOOL

スポーツ大会を終えて

3年A組 荒 裕也・菅井 和

10月8日(木)・9日(金)の二日間、スポーツ大会が実施されました。しかし、両日ともあいにく天気が雨だったため、実施予定であったサッカーの代わりに卓球に変更となり、すべて室内競技で行われることとなりました。

当日、私たち3年A組は順調に勝ち進み、卓球は2勝1敗の成績で2位、バレーボールは男女とも2位となりました。そして、バドミントンは1位となったので、総合成績においても3年B組と同率で1位の成績を残すことができました。

私たち3年生にとって最後のスポーツ大会だったので、大会までの短い期間でしたが、この日のためにクラス一丸となって練習してきました。ケガ人が出たり、就職活動で参加できなかったりする仲間もいましたが、それでも協力し合いながら、優勝という結果を残すことができ、新地高校でのとても良い思い出となりました。



保育所から
こんにちは
福田保育所

赤ちゃんや子どもたちは、スキンシップが大好きです。嬉しいときは声を出して笑ったり、抱っこをすると落ち着いたりします。

マッサージで

リラックス

1. 胸を中心から脇腹に向かって優しく刺激します。
2. ヘその横から胸全体にハートを描くように撫でたり、おなかを手のひらで右回りに撫でます。

便秘の改善や呼吸がしやすくなる効果が期待できます。

11月



やってみよう！
親子ふれあい遊び

ふれあい遊び
楽しいね！

保育所では、「バスごっこ」や「一本橋こちょこちょ」など、さまざまなふれあい遊びを楽しんでいます。曲に合わせて、膝の上で揺れたり、手のひらをなぞって、こちょこちょしたりしています。

心と体の発達を促すことや、情緒の安定につながります。また質の良い睡眠がとれるようになります。

お家の中で簡単にできますので、一緒に遊んでみてください。



「一本橋こちょこちょ」



「バスごっこ」



スキンシップはとれたかな？

子どものついでに
給食の時間、おみそ汁のキノコを見て・・・
Aくん「せんせー。どんぐり入っている。」
キノコのかさがどんぐりの帽子に見えたみたいで
す。

母と子の健康

健康診査等	対象者	日時 (受付時間)
母子手帳交付	妊娠とわかったら、なるべく早く母子手帳の交付を受けましょう。	11月20日(金) 12月4日(金) 9:00~10:00
3か月児健診	2年6月19日 ~8月20日生	11月18日(水) 12:30~12:45
10か月児・1歳児健診	2年2・3月 元年10・11月生	12月7日(月) 13:00~13:15
1歳6か月児健診	31年2月~4月生	11月16日(月) 13:00~13:15
2歳児歯科健診	30年7月~9月生	12月9日(水) 13:00~13:15
ベビーとママのリフレッシュ体操	生後2か月から1歳の誕生日を迎える月までのお子さんとその家族	11月17日(火) 10:00~11:00

◎問い合わせ 保健センター (電話: 62-2096)
※乳幼児健診の際には、『母子手帳』『バスタオル』『問診票』を持参してください。当日体調が悪い場合や、都合の悪い方は、保健センターにご連絡ください。

図書館へ行こう

Let's go to Library

＝新着本・CD・DVDのご案内＝

11月の読み聞かせ会

日時 11/21(土) 11時～11時30分

場所 図書館視聴覚室

図書館ボランティア「スイミー」による絵本の読み聞かせなどを行います。

◎一般書

『ぴりりと可楽!』

吉森 大祐



修業の末、前代未聞の即席芸く三題噺で一世一代の大勝負に打って出た又五郎は…。お笑い興業が禁止されて100年。旦那衆の道楽となった“お笑い”を庶民の娯楽へと飛躍させた江戸落とし噺の元祖・三笑亭可楽の人生を描く。

『未来からの脱出』

小林 泰三

『テロリストの家』

中山 七里

『焚き火の本』

狩野 正哉

『夜に駆ける YOASOBI 小説集』

『シルバー川柳』

『蒼海の碑銘』

◎児童書

『とうめいにんげんのしょくじ』 塚本 やすし



男の子といっしょに夕ご飯を食べる透明人間。ご飯は透明ではないから、お腹のなかに食べたものが入っていくのが見える。やがて、おなかのご飯は消化され、ついにはウンチになり…。ぶっとびおもしろ食育絵本。

『宇宙人がいた』

やまだ ともこ

『雨の日の地下トンネル』

鎌田 歩

『おじいちゃんのまきストーブ』

『すらすら読める日本の古典 おくのほそ道』

『ネットで見たけどこれってホント?』

『ヒーリングっど プリキュア まちがいさがし』

◎CD

『盗作』

ヨルシカ

『L&』

King&Prince

『E・ショーソン』

『思い出の映画音楽 大全集』

◎DVD

『グレムリン』

『老人と海』

『きかんしゃトーマス ソドー島ツアー ビックリ!!ハプニング編』

《トピックス》

☆『尚英中学校職場体験』☆

9月8日(火)～9月9日(水)

尚英中学生8名が図書館で職場体験を行いました。班ごとに分かれて、さまざまな業務を体験してもらいました。



☆『新地小学校2年生図書館見学学習』☆

9月2日(水)

新地小学校2年生が、生活科の「みんなでつかうまちのしせつ」の学習で図書館に来館しました。

17日には、ZOOMを使って、疑問に思ったことやもっと知りたいことを質問してもらいました。



図書館カレンダー (11月)

日	月	火	水	木	金	土
1	2	3	4	5	6	7
8	9	10	11	12	13	14
15	16	17	18	19	20	21
22	23	24	25	26	27	28
29	30	12/1	2	3	4	5

■は休館日



図書館HP
QRコード

暮らしの情報



相馬地方広域市町村圏組合令和3・4年度入札参加申請受付

相馬地方広域市町村圏組合では、令和3・4年度の委託及び物品購入等の入札参加申請を受け付けします。要項及び様式は組合事務局、消防本部、看護専門学校で配布するほか、組合のホームページからダウンロードできます。

受付期限 11月30日(月)

ホームページアドレス
<http://www.soma-area.jp/>



ホームページQRコード

◎問い合わせ
相馬地方広域市町村圏組合事務局
☎35-0211

相馬方部衛生組合 令和3・4年度入札参加 資格審査申請受付

相馬方部衛生組合では、令和3・4年度の建設工事・委託・物品の入札参加資格申請を受け付けます。所定の様式に必要事項を記入のうえ新型コロナウイルス感染予防対策のため原則郵送での提出をお願いします。

要項と様式は相馬方部衛生組合で配布するほか、町のホームページからダウンロードもできます。郵送により請求する場合は、140円分の切手を貼ったA4版が入る返信用封筒を同封して、相馬方部衛生組合事務局に送付してください。

受付期限 11月30日(月)

(土・日・祝日を除く)

受付方法
原則郵送(メール便可)

送付先 相馬方部衛生組合事務局施設管理係
〒976-8601
相馬市中村字北町63番地の3

◎問い合わせ

相馬方部衛生組合
☎35-4132

相馬方部衛生組合 電気技術職募集

相馬方部衛生組合では、電気技術職採用候補者試験(二次募集)を行います。

採用予定人員 1名程度

(受験区分ごとではありません)

採用日 令和3年4月1日
受験資格 昭和60年4月2日以降に生まれ、受験区分ごとに定める要件(受験案内をご確認ください。)を満たす方

受験区分

- ▽大学卒業程度
- ▽高等専門学校卒業程度
- ▽高校卒業程度

試験方法 教養試験、専門試験、適性検査、論文試験、集団討論試験、面接試験

試験日 一次…12月12日(土)
二次…1月中旬

受験手続

受験案内をよく確認のうえ、受験申込用紙に必要書類を添えて、郵送または持参により提出ください。受験案内は、町と公立相馬総合病院ホームページからダウンロードもしくは相馬市役所1階組合事務局で交付します。

受付期限 11月30日(月)

◎申し込み・問い合わせ

相馬方部衛生組合事務局総務課
☎35-4124
〒976-8601
相馬市中村字北町63番地の3(相馬市役所1階)

保育所入所申込受付

町では、令和3年4月から、新たに保育所に入所を希望する方の申込み受け付けを、次の日程で行います。

入所申込書類等は、町内の各保育所・役場町民課に備え付けのほか、町ホームページからダウンロードできます。

場所	受付日時
福田保育所 電話：62-3595	11月17日(火) 9時～12時 13時～16時
駒ヶ嶺保育所 電話：62-3009	11月18日(水) 9時～12時 13時～16時
新地保育所 電話：62-2277	11月19日(木) 9時～12時 13時～16時

◎問い合わせ

各保育所(上表参照)または町民課(電話：62-2116)

陸上自衛隊高等工科 学校生徒採用案内

二次…陸上自衛隊郡山駐屯地
合格発表 一次…1月29日(金)
二次…2月18日(木)

受付期限 1月6日(水)

◎申し込み・問い合わせ

自衛隊福島地方協力本部
では、次のとおり学生を募集
集します。受験案内は自衛
隊相双地域事務所で配布し
ています。

募集項目 陸上自衛隊高等

工科学校生徒

応募資格 令和3年4月1

日現在、15歳以上17歳未満

の男子(中学校卒業または

中等教育学校の前期課程修

了者または見込みの者を含

む)

募集人員 約260名

着校時期 令和3年4月上旬

試験内容 一次…筆記試験

(国語、社会、数学、理科、

英語)・作文(500字程度)

※中卒程度、択一式(マー

クシート)

二次…口述試験(個別面接)、

身体検査

試験日 一次…1月23日(土)

二次…2月4日(木)から7日

(日)までの間の指定する1日
試験会場 一次…南相馬市
労働福祉会館

◎予約・問い合わせ
ふくしま生活・就職応援セ
ンター南相馬事務所
☎23-1239

福島広域雇用促進 支援協議会からの お知らせ

【個人申込型】コミュニ
ケーション能力講座

就職活動のアピールに役立
つ講座を学んでみませんか?
日時 11月13日(金)
13時～16時30分

会場 ウエディングパーク
原町フローラ(南相馬市原

町区高見町2丁目30-6)

定員 30名程度

申込締切 11月8日(日)

※申込締切後、当該事業の

主旨に基づき厳正に選考

し、選考結果は電話にてご

連絡します。

※雇用保険受給者で証明書

が必要な方に参加証明書を

発行します。

※【企業申込型】もありま

す。詳細についてはホーム

ページをご覧ください。

【求職者向け】行くしかな
い!就職面接会in浪江

実は面接会が就職への近
道!求人票には載っていない
魅力が聞ける!

参加者には応募書類キット
のプレゼントがあり、証明写
真の無料撮影もあります。

日時 12月12日(土)

第1部 10時30分～12時

第2部 13時30分～15時

会場 浪江町地域スポーツ
センター(双葉郡浪江町権

現堂下馬洗田5-2)

参加企業 全20社

定員 各40名(予約先着順)

予約期限 12月3日(木)

※予約は電話またはホーム

ページからお願ひします。

▼共通事項

※感染症予防対策を講じて

開催いたします。

◎問い合わせ

福島広域雇用促進支援協議

会 福島統括窓口

☎024-524-2121

FAX024-524-2125

〒960-8043

福島市中町4番20号

みんゆうビル202号

個人事業税(2期) 課税のお知らせ

個人で事業を営まれてい
る方で、個人事業税の課税
対象となる方へは、8月に

納税通知書を発送していま
すが、2期分は、11月10日

(火)に納税のお知らせを発送

する予定です。納期限は、

11月30日(月)となりますの

で、忘れずに納めましょう。

なお、税務署へ所得税の

確定申告書を提出された時
期等により、納期が異なる

場合があります。

※個人事業税とは、県内で、

個人で事業を営まれている

方が、税務署に提出した所

得税の確定申告をもとに課

税される税金です。

◎問い合わせ

相双地方振興局県税部課税

課事業税チーム

☎26-1126

年末調整等説明会 開催中止のお知らせ

新型コロナウイルス感染症の感染拡大防止および参加される皆様の安全を考慮し、例年実施していましたが、年末調整等説明会は開催を中止することとなりました。ご不便をお掛けいたしますが、ご理解いただきありがとうございます。

年末調整に関する各種情報は、国税庁ホームページの「年末調整がよくわかるページ」に掲載しています。年末調整に関する動画（年末調整のしかた、法定調書の作成と提出）を国税庁インターネット番組Web-TAX-TVに掲載していますので、ご覧いただき、ご不明な点がありましたら、左記までお問い合わせください。

◎問い合わせ
相馬税務署法人課税第一部門
☎ 36-3942

女性の人権ホット ライン強化週間

福島地方法務局と福島県人権擁護委員連合会は、11月12日から11月18日までの7日間、全国一斉「女性の人権ホットライン」強化週間として、夫・パートナーからの暴力やストーカーなど女性をめぐる様々な人権問題の解決を図るため、電話相談の取り組みを強化します。相談は人権擁護委員や法務局職員が応じます。

秘密は守られますので、お気軽にご相談ください。

なお、強化週間の期間以外の日（土・日・祝を除く）も、8時30分～17時15分まで、相談に応じますのでご利用ください。

期間 11月12（木）～18日（水）

時間 8時30分～19時

※14日（土）・15日（日）は10時～17時

ホットライン

☎ 0570-0700-810

◎問い合わせ

福島地方法務局人権擁護課

☎ 024-534-1994

借金の無料相談会

財務省福島財務事務所では、専門相談員が、借金を抱えお悩みの方から家計や借金の状況等を伺い、アドバイスを行うほか、必要に応じて弁護士などの専門家に引き続きを行う相談会を開催します。まずは一人で悩まず、お気軽にご相談ください。相談は無料で秘密は厳守されます。

日時 11月25日（水）
13時～16時

会場 相馬市総合福祉センター（はまなす館）

申込方法 電話にて予約

申込期限 11月24日（火）

8時30分～16時30分

（土・日・祝日を除く）

※受付状況により当日受付が可能な場合がありますので、お気軽にお電話ください。

◎予約・問い合わせ

財務省福島財務事務所理財課

☎ 024-533-0064

誕生おめでとう

（令和2年9月21日～令和2年10月20日届出）

（子ども）	（親）	（地区）
遥 月	鈴木裕紀・智恵美	大戸浜
優	佐藤彰洋・友紀	今泉

掲載を希望しない方は、届出のときにお申し出ください。

ご冥福をお祈りします

（令和2年9月21日～令和2年10月20日届出）

（名前）	（年齢）	（地区）
市川 明	99歳	中里（特養）
泉田 キヨ子	89歳	杉目
今野 マツ	91歳	小川（特養）
佐藤 豊	95歳	今泉

掲載を希望しない方は、届出のときにお申し出ください。

今月の 納付

町県民税 第3期
国民健康保険税 第5期
後期高齢者医療保険料 第4期

11月30日（月）までに納付、または引落口座残高の確認をお願いします。

◎問い合わせ
税務課（電話：62-2119）
健康福祉課（電話：62-2931）

人の動き

福島県現住人口
調査月報に基づく

人口 / 8,069人 (-12)
男 / 4,083人 (-7)
女 / 3,986人 (-5)
世帯数 / 2,873世帯 (-2)
10月1日現在 () は前月比

11月15日 第32回ふくしま駅伝

郡山ヒロセ開成山陸上競技場スタート ～ 県庁前ゴール

目指せ！町の部入賞！

新地町の **たすき 櫓** をつなぐ 50.2km。

新地町チームを応援しよう！

ゼッケン

No.42

【選手】
 柴田 諒翔 但野 紗弥 但野 絢弥 唯野 聖斗 小野 恭輔 大塚 大也 齋藤 渚菜 新妻 幹人 大須賀 愛依 渡部 雅也 黒沢 竜之介 木村 紘貴 高口 雄太郎 蛭原 弘修
 【コーチ】
 加藤 孝佳
 【監督】
 石田 和之
 【大和田一彦】
 大和田一彦
 【敬称略】

【新地町選手団】

気を付けましょう！ 秋季全国火災予防運動

11月9日～11月15日まで秋季全国火災予防運動期間です。大切な命を守るため3つの習慣と4つの対策を徹底しましょう！

○3つの習慣

- ・寝たばこは、絶対やめる。
- ・ストーブは、燃えやすいものから離れた位置で使用する。
- ・ガスコンロなどのそばを離れるときは、必ず火を消す。

○4つの対策

- ・逃げ遅れを防ぐために、住宅用火災警報器を設置する。
- ・寝具、衣類及びカーテンからの火災を防ぐために、防災品を使用する。
- ・火災を小さいうちに消すために、住宅用消火器を設置する。
- ・お年寄りや身体の不自由な人を守るために、隣近所の協力体制をつくる。

◎問い合わせ 相馬消防署新地分署予防係
 (電話：62-2117)

しんち2020文化祭

○ステージ発表

日時：12月12日(土)・13日(日)
 13時30分～15時30分 (開場13時)
 場所：新地町文化交流センター (観海ホール)

○作品展

日時：12月19日(土)
 ・20日(日)
 10時～15時
 場所：新地町
 保健センター



【新型コロナウイルス感染防止へのお願い】

- ・会場入口で検温を受け、備付けのアルコールで手指消毒をお願いします。
- ・体調不良等により入館をお断りする場合がございますのでご了承下さい。
- ・状況によっては開催を中止する場合がございます。ご了承下さい。

主催 新地町文化協会

◎問い合わせ 新地公民館 (電話：62-2085)

発行と編集 新地町役場企画振興課

☎0244-62-2112 FAX0244-62-3194 Eメール koho@town.shinchi.lg.jp

〒979-2792 福島県相馬郡新地町谷地小屋字樋掛田30番地

新地町HP
QRコード

