

SHINCHI 新地 7

2021
No.601

広報



SHINCHI PUMPTRACK FESTIVAL

しんちパンプトラックフェスティバルが
6月5日、6日にしんちパンプトラックで
開催されました。

(2 ページに関連記事掲載)



SHINCHI PUMP TRACK FESTIVAL!!!



しんちパンプトラック（釣師防災緑地公園内）において6月5日、6日の二日間にわたり、しんちパンプトラックフェスティバルが開催されました。

BMXやスケートボード好きの約300人が集い、選手58人がBMXやスケートボードの技術やタイムを競いました。レースコースでは、相手とタイムを競うタイムトライアルやフリー走行、ジャンプコースでは、ジャムセッションが行われ、BMXのライダー達が「フラットランド（平らな地面で自転車でパフォーマンスをすること）」や豪快なジャンプを次々に決め会場を大いに盛り上げました。



▲ Team CREDIT Racing のライダー

◎今回のイベントに参加した選手にインタビューをしました。

Q. レースを終えての感想

A. 走るだけでワクワク、楽しさをストリートに表現できる。

Q. BMXの楽しさ、魅力とは？

A. 全て楽しいが、やっぱり己との戦いで恐怖心に打ち勝ってチャレンジしたときのドキドキであったり、達成感が魅力です。



▲町内出身者同士の対決



▲子どもたちも大健闘

しんちパンプトラックは、自転車・スケートボード・インラインスケート・キックボードを楽しめる、アスファルト舗装の周回型コースです。

子どもや初心者向けのキッズコース、中・上級者向けのレースコースやジャンプコースがあります。

◎問い合わせ しんちパンプトラック管理棟（電話：32-1520）

国民健康保険・後期高齢者医療の方へ

～国民健康保険高齢受給者証、後期高齢者医療被保険者証の更新時期です～

国民健康保険高齢受給者証、後期高齢者医療被保険者証が更新になります。

8月1日以降に使用できる新しい受給者証、被保険者証を7月下旬に郵送しますのでお手元に届きましたら、必ず住所、氏名、有効期限をご確認のうえご使用ください。

○限度額適用認定証、限度額適用・標準負担額減額認定証の更新手続きについて

現在お使いの認定証は、7月31日までの有効期限となっております。8月1日以降も引き続き必要となる方は、更新手続きが必要です。役場健康福祉課で申請してください。

※後期高齢者医療の方で、すでに交付を受けている方は、更新手続きは不要です。被保険者証と併せて郵送します。

○高額療養費の支給手続きについて

同じ月に医療機関に支払った自己負担額が高額になったとき、自己負担限度額を超えた分が高額療養費として支給されます。該当となる方へ、診療月の約2ヶ月後に申請のお知らせを送付します。領収書は必ず保管してください。※自己負担限度額は、個人や世帯の所得に応じて決まっています。

傷病手当金の申請について

新型コロナウイルス感染症の感染拡大防止のため、国の通知に基づき9月30日まで延長します。

【対象者】

新地町国民健康保険または後期高齢者医療保険の被保険者で、給与等の支払いを受けている方で、次のいずれかに該当し、療養のため労務に服することができない場合に対象となります。

- ・新型コロナウイルス感染症に感染したとき
- ・発熱等の症状があり、新型コロナウイルス感染症の感染が疑われるとき

※申請手続きについては、次の点にご理解とご協力をお願いします。

- ①申請の際は、事前に必ずお電話でご相談ください。
- ②新型コロナウイルス感染症の感染拡大の防止のため、郵送での申請をお願いします。



◎問い合わせ 健康福祉課（電話：62-2931）

優勝報告



5月16日に郡山カルチャーパーク体育館で行われた第16回福島県ジュニア空手道選手権大会の小学4年生女子形の部で優勝をした佐々木心花さんが5月24日に町役場を訪れ、大堀町長に報告しました。

「この大会のために、頑張って練習してきました。1位で全国大会に行けることになって、すごく嬉しかったです。ここまで来られたのは、お父さんやお母さん、先生方のおかげなので、感謝したいです。次の目標は、全国大会でベスト8に入ることなので、そのためにももっと練習を頑張りたいです。」と意気込みを語りました。

佐々木さんは8月28日、29日に行われる全国大会に出場する予定です。

新地町空手スポーツ少年団

埴浜海浜清掃活動

新地町空手スポーツ少年団の海岸清掃活動が6月13日、埴浜海岸で行われました。

この活動は、今年で15年目です。

清掃には、団員と保護者のほか、町内をはじめ相馬市、南相馬市、福島市から60名が参加し、砂浜のゴミを一生懸命に拾いました。拾ったゴミの量は軽トラック1台分になりました。

子どもたちからは、プラスチックのごみが多かったとの声がありました。



たばこ販売協同組合清掃活動



町内をきれいに

新地町、相馬市、南相馬市のたばこ販売小売店で作る原町たばこ販売協同組合が6月9日、町役場から新地駅周辺までのゴミ拾いを行いました。

活動には新地方部の組合員等14名が参加し、環境美化に努めました。

組合では、「たばこの投げ捨て防止」を最重点テーマに喫煙マナーの向上、清潔で美しく住みよいまちづくりを目指し相双管内で年14回の美化活動を計画しています。

租税教室

税の大切さを学ぶ



新地小学校の6年生 29名を対象として租税教室が6月10日に開催されました。ICT教育を進めている新地町ならではの「ひとり1台のタブレット」を活かし、税に関するビデオを事前学習で見てから授業に臨みました。

授業では、税金が自分たちや身近な施設に使われていること、納税の意義などについて説明を受け、「税金はなんのためにあるの」をテーマにどのように税金を集めると良いかななどを考えました。

児童からは、「税金は国民が豊かな生活を送るためにとても大切なものだと思った。」などの意見が発表されました。

相馬歯科医師会による DVD 寄贈

むし歯、歯肉炎の予防

6月4日に相馬歯科医師会の菅野明彦会長が町役場を訪れ、佐々木教育長にむし歯予防のDVDを寄贈していただきました。

毎年、小学生にむし歯予防の衛生指導を行っていましたが、新型コロナウイルス感染症対策から判断して実施が難しいため、作成したDVDを指導に役立ててほしいとのことでした。

DVDには、むし歯予防(主に低学年向け)と歯肉炎予防(主に高学年向け)に関する映像が収録されています。

DVDは各校に配付し、授業で活用します。

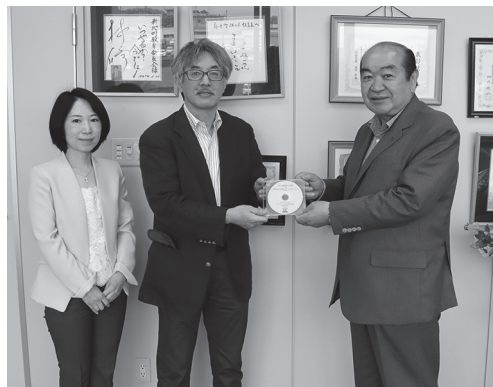

福田保育所

仮設保育所で保育

福田保育所の改築工事により、5月31日から仮設保育所での保育を行っております。

仮設保育所でも通常の保育を行っております。子どもたちも「新しい保育所がはやくできないかな」と完成を待ち望んでいます。

新しい福田保育所の完成は、令和4年3月を予定しています。



スポーツ激励金交付式

町では、6月17日に下記大会に出場する2名の選手にスポーツ激励金を交付し、大会での健闘を祈りました。激励金の交付を受けた選手は次のとおりです。

第76回東北高等学校陸上競技大会

3000m 障害 新妻 幹人 選手(小高産業技術高校3年生)
やり投 斎藤 未由来 選手(相馬東高校1年生)

新地町長杯グラウンドゴルフ大会

ナイスショット！

第26回新地町グラウンドゴルフ協会「町長杯」大会が6月11日、町陸上競技場で行われました。

24名が参加し、交流を深めました。マスクの上からでも笑顔で楽しさが伝わってきました。

成績は以下のとおりです。

男子 優勝	桜井武久	女子 優勝	渡辺八重子
準優勝	早川 清	準優勝	早川千恵子
第3位	荒 和雄	第3位	寺島タミ子



第2回新地町小学校陸上記録会

3校の6年生が出場!!

6月1日に、町教育委員会と町立小学校長会の主催による新地町小学校陸上記録会が昨年に引き続き町陸上競技場で開催されました。

3小学校の6年生の児童が参加し、この記録会を通じて親睦を深めました。



第2回新地町小学校陸上記録会優勝者

【男子】

100m走	第1位	秋元 大翔(駒ヶ嶺)
80mハードル走	〃	菅野 由稀(新地)
1000m走	〃	鈴木 力暉(新地)
走り幅跳び	〃	山口 煌斗(駒ヶ嶺)
走り高跳び	〃	藤原 拓未(新地)
ソフトボール投げ	〃	早川 周治(新地)
4×100mリレー	〃	新地小学校

【女子】

100m走	第1位	佐々木 茜(新地)
80mハードル走	〃	佐藤 姫愛(駒ヶ嶺)
800m走	〃	菅野 美月(新地)
走り幅跳び	〃	目黒 稟椋(福田)
走り高跳び	〃	佐藤 由菜(駒ヶ嶺)
ソフトボール投げ	〃	佐藤 愛瑠(駒ヶ嶺)
4×100mリレー	〃	駒ヶ嶺小学校

中体連総合大会相双地区予選大会各種結果

6月2日、3日、8日の3日間にわたって相馬地区内の各会場において第64回福島県中学校体育大会相双地区予選大会が開催され、以下の種目で県大会出場の切符を手に入れました。

各種目の結果は次のとおりです。

【個人】

●卓球

男子 シングル 第1位 阿部 遥太
 ダブルス 第1位 安齋 蒼一郎・荒 陽向
 第3位 遠藤 蒼太・森 隼人
 女子 ダブルス 第1位 但野 絢弥・但野 紗弥

●柔道部

男子 50kg級 第4位 黒髭 海斗
 90kg級 第2位 荒 大和
 女子 48kg級 第1位 遠藤 優心
 63kg級 第1位 横山 香寿美

【団体】

●ソフトボール 第1位
 ●卓球 男子 第1位
 ●軟式野球 第2位
 ●剣道 男子 第3位
 女子 第3位



中体連陸上競技相双地区予選大会各種結果

5月13日に雲雀ヶ原陸上競技場において第64回福島県中学校体育大会陸上競技相双地区予選大会が開催され、以下の種目で県大会出場権を獲得しました。

各種目の結果は次のとおりです。

【男子】

共通 400m 第1位 木村光冨、1年 100m 第3位 加藤來翔、2年 100m 第3位 加藤悠來
 共通 800m 第2位 加藤慶悟、共通 3000m 第3位 泉沢駿
 1・2年 4×100mリレー第2位 新妻悠平、加藤來翔、横山徠人、加藤悠來
 混成競技第1位 只野翔大、共通砲丸投第2位 小泉直大、共通走幅跳第3位 佐藤大介

【女子】

共通砲丸投第2位 目黒美琴

新型コロナウイルス ワクチン接種開始!!!

町内の65歳以上の高齢者を対象とした新型コロナウイルスのワクチン接種が始まりました。

集団接種の初日となった6月11日は農村環境改善センターで約200人にワクチンの接種が行われました。

来場者からは、接種することができて安心したなどの安堵の様子が見られました。

現在、8月末には町民全員の接種の完了を予定しています。



令和3年福島県沖地震により被災された方へ 町民税・固定資産税・国民健康保険税・介護保険料の減免について

町では、令和3年2月13日に発生した福島県沖を震源とする地震により、甚大な被害を受け、税等の負担が困難になられた方に対し、令和3年度の町民税、固定資産税、国民健康保険税、介護保険料の減免を実施します。つきましては、申請受付を次の減免基準により実施します。

なお、町民税以外の税目等については、町が発行する罹災証明書により申請があったものとみなし減免しますので申請の必要はありません。

1. 個人町民税の減免基準および割合

所有する住宅(居住しているもの)が被害を受けた納税義務者(同一生計配偶者、扶養親族の所有を含む)で令和2年中の合計所得金額が1,000万円以下の方

合計所得金額	損害の程度	減免の割合
500万円以下	全壊(住宅を解体した場合)	10分の10
	全壊	10分の8
	大規模半壊	10分の6
	中規模半壊・半壊	10分の3
500万円を超え750万円以下	全壊(住宅を解体した場合)	10分の5
	全壊	10分の4
	大規模半壊	10分の3
	中規模半壊・半壊	10分の1.5
750万円を超える	全壊(住宅を解体した場合)	10分の2.5
	全壊	10分の2
	大規模半壊	10分の1.5
	中規模半壊・半壊	10分の0.75

※申請書は、役場税務課で交付します。また、町ホームページからもダウンロードできます。必要事項をご記入の上、10月29日(金)までに役場税務課へご提出ください。

※所有者が非課税の場合は、所有者を扶養している方(同居に限る)に減免が適用されます。

※個人町民税が減免されると個人県民税も同じ割合で減免されます。

2. 固定資産税(家屋)の減免基準および割合

家屋(罹災証明書の交付を受けたものに限る)の所有者

損害の程度	減免割合
全壊(家屋を解体した場合)	10分の10
全壊	10分の8
大規模半壊	10分の6
中規模半壊・半壊	10分の4

※町が発行する罹災証明書に記載された被害の程度が全壊、大規模半壊、中規模半壊または半壊のいずれかに該当する建物については、減免申請があったものとみなし減免しますので申請は不要です。

※震災の被害により解体した建物(非住家)で滅失届が提出された場合の減免割合は、10分の10となります。

3. 国民健康保険税および介護保険料の減免基準および割合

居住する住宅に損害を受けた国民健康保険被保険者世帯および介護保険被保険者

損害の程度	減免割合
全壊（住宅を解体した場合）	10分の10
全壊	10分の8
大規模半壊	10分の5
中規模半壊・半壊	10分の3

※町が発行する罹災証明書に記載された被害の程度が全壊、大規模半壊、中規模半壊または半壊のいずれかに該当する方は、減免申請があったものとみなし減免しますので申請は不要です。

※減免の対象の方であっても7月中旬に送付する通知書に減免は適用されていません。減免適用時期は8月以降となり、適用後に減免の対象の方へ変更通知書を送付します。

減免申請の問い合わせ・手続き

- ・減免申請に関する問い合わせは、各担当窓口にお尋ねください。
- ・町民税の減免の申請期限は、令和3年10月29日（金）までですが早めの申請をお願いします。
- ・既に納付した税額等が、減免後の税額等を超えている場合は、その差額については、後日還付します。

◎問い合わせ

- ① 町民税、固定資産税、国民健康保険税 税務課（電話：62-2119）
- ② 介護保険料 健康福祉課（電話：62-2931）

令和3年福島県沖地震で被災家屋等の解体・撤去について

本年4月にお知らせしていますが、令和3年福島県沖地震による被災家屋等について、生活環境上の保全を図るため、所有者からの申請に基づき、町が解体撤去（公費解体）を行います。

1 対象となる家屋等

- ① 罹災証明書の判定が「半壊」以上の判定を受けた「住家」
- ② 住家の罹災調査時に合わせて確認した「倉庫・物置等」が「半壊」以上にあるもの。

いずれも、修復が困難または倒壊の恐れがある建物に限ります。

（地下埋設物および塀の基礎や擁壁その他の地下構造物、庭石は対象外です）

※固定資産税課税台帳に登録されている建物等が対象です。

※申請家屋で一部分のみの取り壊しは原則行いません。

2 申請書提出締切日 7月30日（金）午後5時15分必着

※公費解体申請受付の最終お知らせです。

※締切日を過ぎてからの申請書は受付できません。

※なお、解体までには相当の期間を要しますので、ご理解とご協力をお願いします。

◎問い合わせ 町民課（電話：62-2116）

災害時における避難情報（警戒レベル）が変わりました！
「避難指示」で必ず避難！避難勧告は廃止され「避難指示」に統一

これまでの「避難勧告」が廃止され、「避難指示」に一本化されました。
 災害発生時には、町が発令する避難情報に応じて速やかに避難するなど、安全確保を図ってください。

警戒レベル	新たな避難情報等		これまでの避難情報等
5	 災害発生 又は切迫	きんきゅうあんぜんかくほ 緊急安全確保 ※1	災害発生情報 (発生を確認したときに発令)
~~~~<警戒レベル4までに必ず避難！>~~~~			
4	 災害の おそれ高い	ひなんしじ <b>避難指示</b> ※2	・避難指示(緊急) ・避難勧告
3	 災害の おそれあり	こうれいしゃとうひなん <b>高齢者等避難</b> ※3	避難準備・ 高齢者等避難開始
2	 気象状況悪化	大雨・洪水・高潮注意報 (気象庁)	大雨・洪水・高潮注意報 (気象庁)
1	 今後気象状況 悪化のおそれ	早期注意情報 (気象庁)	早期注意情報 (気象庁)

- ※1 警戒レベル5 緊急安全確保は必ず発令されるとは限りません。既に危険な状況なので発令を待ってははいけません。
- ※2 これまでの避難勧告は廃止され、避難勧告のタイミングで避難指示が発令されます。警戒レベル4 避難指示までに必ず避難してください。
- ※3 警戒レベル3は、高齢者以外の方も必要に応じ普段の行動を見合わせ始めたり、避難の準備をしたり、危険を感じたら自主的に避難するタイミングです。

**「これまでの大丈夫が、いま危ない。」**

～水害をテーマにした動画～

近年、激甚化する災害に備えるため、令和元年東日本台風で被災した方の体験を基に、福島県では啓発動画を作成しました。是非一度ご覧ください。

◎問い合わせ 県庁危機管理課 (電話：024-521-8651)



そなえるマイ避難

検索



# 「自分の命は自分で守る」ことを意識し、その場の状況に応じて最善の行動をとりましょう



指定された避難場所に行くことだけが避難ではありません。「避難」とは「難」を「避」けることです。

指定された避難場所などへ立ち退き避難することがかえって危険な場合は、自宅の少しでも浸水しにくい高い場所や少しでも崖から離れた部屋など、今よりも少しでも安全な場所へ移動して緊急安全確保の行動をとりましょう。

ただし、安全を確保できると確認できない場合には、警戒レベル4 避難指示までに必ず避難しましょう。

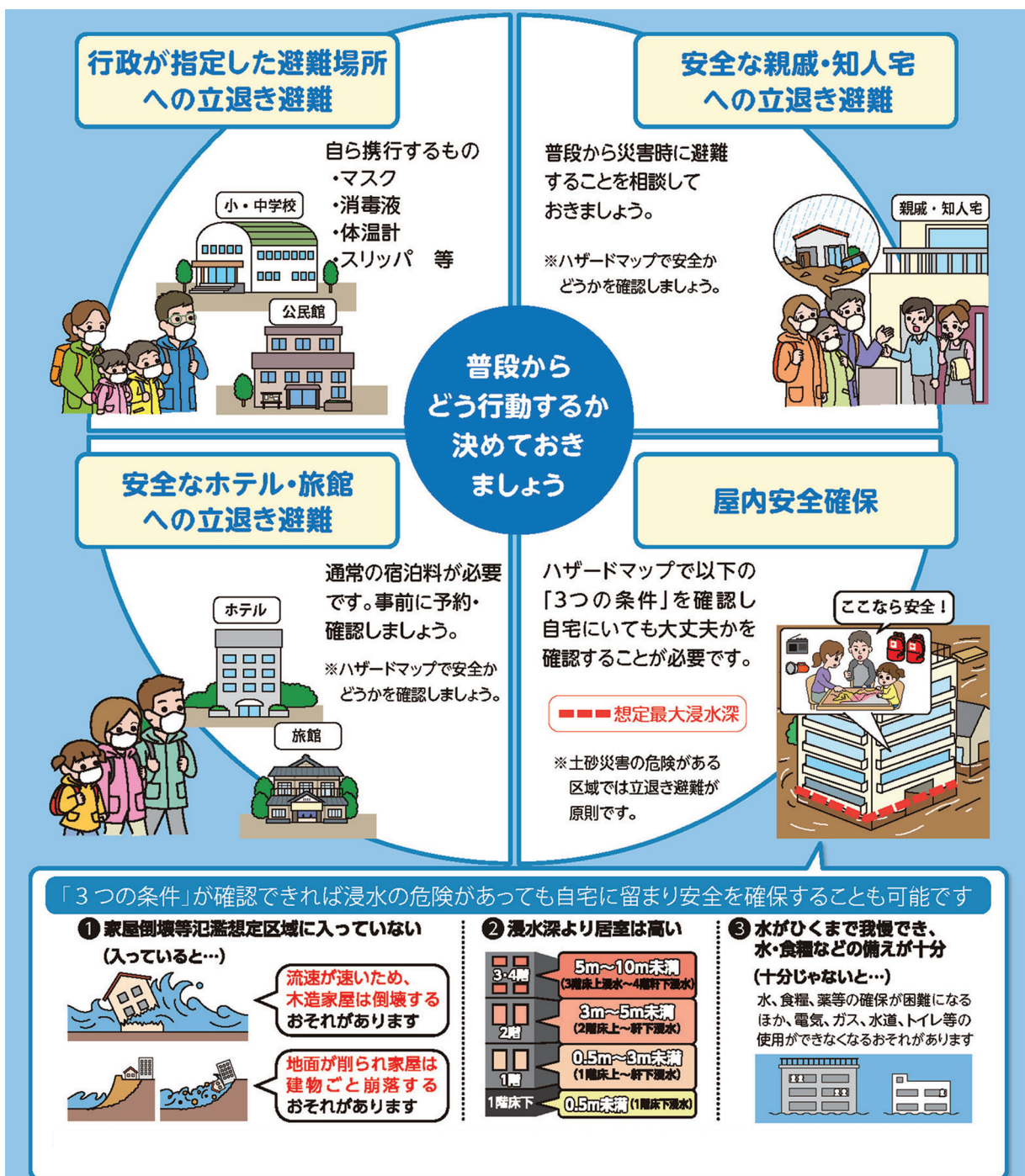



空が青く澄み渡った5月のたんぽぽひろばは、「戸外であそぼう」です。児童館の北側にある砂場で、砂遊びやシャボン玉、草花摘み、チョークを使って絵を描くなど外の風の心地良さを感じながら思い切り遊びました。砂遊びでは、手で触れて気持ち良さがわかると、容器に砂を入れてみたり、シャベルで砂を運んで山を作ったりたっぷり砂遊びを楽しみました。シャボン玉遊びでは、動物の形をした容器の口にシャボン玉液をつけて押すと、たくさんのシャボン玉が出て、子どもたちは、虹色に光るシャボン玉を見て大喜びでした。この他にも、チョークを使って地面に絵を描く楽しさを味わったりと室内に入るのが惜しいくらいでした。外でたっぷり遊んだ後はおやつの時間です。みんなお腹が空いていたようで口数少なく夢中でおやつを食べていました。



児童館の砂場は、屋根がかかっているので涼しいところで砂遊びができます。これからの暑い季節にはびつたりですね。砂遊びをさせたいときは、児童館の砂場をどうぞご利用ください。

**児童館のご利用案内**

開館時間 月曜～土曜 10時～18時

休館日 日曜日・祝祭日・年末年始

午前 なかよしひろば（月曜～土曜）  
たんぽぽひろば（月2回）  
7月7日(水)、7月21日(水)

午後 児童クラブ  
※土曜・長期休業期間は8時～18時

◎問い合わせ 児童館（電話：62-4432）



**たんぽぽひろばの予定**

月日	内容	場所
7月7日(水)	七夕会	児童館
7月21日(水)	探検「新地町図書館」	図書館
8月4日(水)	水遊び、すいか割り	児童館

※参加には事前の予約が必要です。  
詳しくは新地町ホームページ内「子育て支援サイト」をご覧ください。



町ホームページ

**フォトコンテスト募集!!**  
#つるしおもう

テーマ：被写体は釣師防災緑地公園  
募集締切期限：11月30日(火)  
詳細は下記のQRコードからご確認ください。

◎問い合わせ 釣師防災緑地公園パークセンター  
(電話：62-2730)

**令和3年度緑の募金のお礼**

家庭募金、職場募金に今年も多く募金が寄せられました。あたたかいご協力に感謝いたします。  
集まった募金は公益社団法人福島県森林・林業・緑化協会にて取りまとめられ、県内の環境緑化や緑の普及啓発活動、緑の少年団等の様々な緑化事業に役立てられます。  
今後とも、緑の募金運動へのご理解ご協力よろしくをお願いします。

家庭募金 233,800円 職場募金 13,252円  
合計 247,052円

◎問い合わせ 農林水産課（電話：62-2194）

## 新地高校ソフトテニス部、卓球部、県大会進出！

今年度は、ソフトテニス部と卓球部が個人戦で県大会に出場を決めました。そこで、両部の選手に大会に向けての抱負を聞いてみました。

### 〈ソフトテニス部〉

小野田心選手（3年）

「私たちは高体連県大会出場を目標に今まで練習してきました。男子部員が2人という中、自分にとって最後の高体連個人戦で県大会出場を決めることができました。学校での部活動後自主練習をしたり、休日も練習に励んだり、日々重ねてきた努力が実りました。高体連県大会では、コロナ禍で大会に出られなかった悔しさを晴らせるようなプレーができるように、一球一球真剣に取り組みたいです。そして技術だけではなく、精神的に鍛えてくれた顧問の先生に最高のプレーを見せられるように全力を出し、諦めず粘り強く戦い笑顔で終われるように頑張ります。」

### 〈卓球部〉

管野脩選手（2年）

「最後まで集中を切らさずに試合に臨んだことが勝利につながったと思います。卓球部は部の雰囲気明るく、練習で技術を磨いたり、部員同士交流したりするのが楽しいので、やりがいを感じます。県大会では1勝でも多く勝つことを目標に頑張ります。」

## 農地パトロール実施のお知らせ

農業委員会では、7月から10月まで農地法に基づく農地パトロールを実施いたします。農地パトロールでは、耕作放棄地の実態把握や違反転用防止のため、農業委員と農地利用最適化推進委員が農地に立ち入りすることがありますので、皆様のご協力お願いいたします。

### ◎問い合わせ

農業委員会事務局（電話：62-2195）

## 2021年祝日移動に伴う町役場閉庁のお知らせ

変更前（閉庁日）
「海の日」 7月19日（月）
「山の日」 8月11日（水）
「スポーツの日」 10月11日（月）



変更後（閉庁日）
「海の日」 7月22日（木）
「スポーツの日」 7月23日（金）
「山の日」 8月8日（日）
振替休日 8月9日（月）

役場開庁日：7月19日（月）・8月11日（水）・10月11日（月）

役場閉庁日：7月22日（木）・7月23日（金）・8月9日（月）

# 図書館へ行こう

Let's go to Library

=新着本・CD・DVDのご案内=

## 読み聞かせ会

読み聞かせ会は、当分の間お休みします。

### ◎一般書

『臨床の砦』

夏川 草介

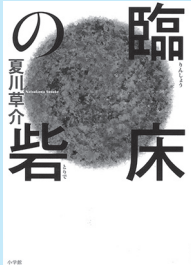

敷島寛治は、コロナ診療の最前線に立つ信濃山病院の内科医。休みもまともに取れないまま1年経ち、患者は増えて現場は「医療壊滅」状態で…。現役医師の著者が自らの経験をもとにして克明に綴ったドキュメント小説。

『小説 8050』

林 真理子

『あるヤクザの生涯 安藤昇伝』

石原 慎太郎

『晴れときどき涙雨 高田郁のできるまで』

『少年野球児典』

『見てわかる介護保険 & サービス』

### ◎児童書

『‘めんどくさい’は SOS』



リカは、何でも一生懸命な頑張り屋さん。ところがある日、「めんどくさい」とベッドから起きられなくなり…どうしたらいいのでしょうか。子ども自身と子を見守る親の安心につながる認知行動療法の絵本。

『もりの 100 かいだてのいえ』

いわい としお

『北極サーカス』

庄野 ナホコ

『コウペンちゃんをさがせ!!』

『脳の専門家が選んだ「賢い子」を育てる 100 のものがたり』

### ◎CD

『One Last Kiss』

宇多田 ヒカル

『rainboW』

ジャニーズ WEST

『朗読喫茶 嘶の籠～あらすじで聴く文学全集～  
風立ちぬ 野菊の墓 舞姫』

### ◎DVD

『アナと雪の女王 2』

『映画すみっコぐらし とびだす絵本とひみつのコ』

### 《お知らせ》

#### 新地町読書感想画コンクール作品募集

町内小中学校・新地高等学校の児童・生徒を対象に、読書感想画コンクールの作品を募集します。秋に選考会を行い、図書館まつりにて表彰式を行う予定ですので、ふるってご応募ください。



▲昨年の町長賞作品

### 《展示コーナー》

『夏休みおすすめ本の展示』

7月17日(土)～8月22日(日)



課題図書、読書感想文・感想画の書き方、俳句や理科研究の参考図書など、夏休みに役立つ本やおすすめの読みものを展示・貸出します。

『季節のおすすめ絵本展示』

7月31日(土)まで

7月に読むのにぴったりな、夏、海、たなばたに関する絵本を展示・貸出します。

#### 図書館カレンダー(7月)

日	月	火	水	木	金	土
				1	2	3
4	5	6	7	8	9	10
11	12	13	14	15	16	17
18	19	20	21	22	23	24
25	26	27	28	29	30	31

■は休館日



図書館HP  
QRコード

保育所から  
こんにちは  
新地保育所

歌ってたのしいね♪

今月は子どもたちが大好きな手あそびや季節の歌について紹介します！

保育所で歌っている夏の人気曲ベスト3！

♪みずあそび

子どもたちの大好きな水遊びを連想させる歌で、歌いながら水を汲みシュツシュツシュツと友だちにかき合う動作が人気です♪

♪せみのうた

夏になると聞こえてくるセミの鳴き声。セミは「どこにいるのかな?」「どこで鳴くのかな?」とワクワクする気持ちを歌った曲です。

♪アイスクリーム

みんな大好きアイスクリーム♡好きなアイスの味をリクエストし、歌詞を変えて楽しみながら歌っています！

季節に関係なく一年中歌えて小さいクラスに大人気な曲は…、

♪手をたたきましよう

手を叩いたり、足踏みをしたりしながら『笑う』『怒る』『泣く』など、体や顔を使って表現し歌の楽しさを友だちと共有しています。

歌を唄うことで

- ・脳が活性化される
  - ・リズム感が養われる
  - ・季節を感じられるなど、良いところがたくさん！
- 小さいうちから音楽に親しみ歌の楽しさを感じていきたいですね！



行事予定

- 駒ヶ嶺保育所
- 6日 消防署との合同避難訓練
- 21日 子ども縁日
- 新地保育所
- 8日 消防署との合同避難訓練
- 20日・21日 子ども縁日
- 福田保育所
- 21日 子ども縁日

母と子の健康

健康診査	対象者	日時(受付時間)
母子手帳交付	妊娠とわかったら、なるべく早く母子手帳の交付を受けましょう	7月16日(金) 8月6日(金) 9:00~10:00
3か月児健診	3年2月23日~ 3年4月21日生	7月21日(水) 12:30~12:45
10か月児・1歳児健診	2年10月~11月生 2年6月~2年7月生	8月30日(月) 13:00~13:15
ベビーとママのリフレッシュ体操	生後2か月~1歳未満までのお子さんとその家族	7月20日(火) 10:00~11:00

◎問い合わせ 保健センター(電話:62-2096)

※乳幼児健診の際には、『母子手帳』『バスタオル』『問診票』を持参してください。  
当日体調が悪い場合や、都合の悪い方は、保健センターにご連絡ください。

子どものつぎやき

車のおもちゃで遊んでいた時のこと。

- Eくん「せんせい。くんが車2つ持っているから貸してあげたら?」
- 保育士「だれに?」
- Eくん「ぼくに!」

# 暮らしの情報



## 夏の交通事故防止 県民総ぐるみ運動

夏の交通事故防止県民総ぐるみ運動が7月16日(金)から7月25日(日)までの10日間、県内一斉に実施されます。

この時期は、夏季特有の暑さや行楽等による疲労、開放感による無謀運転などの増加に伴い、交通事故が多発する傾向にあります。一人ひとりが交通ルールを守り、交通事故防止に努めましょう。

年間スローガン

止まるやさしさ

ありがとうございます

### 運動のスローガン

ゆずりあい

「お先にどうぞ」で

事故ゼロへ

### 運動の重点

1. 子どもと高齢者の交通事故防止
2. 道路横断中の交通事故防止
3. 飲酒運転、無免許運転および速度超過など悪質・危険な運転の根絶
4. 自転車の交通事故防止(特に、福島県自転車安全利用五則の周知徹底)
5. 全ての座席のシートベルトとチャイルドシートの正しい着用の徹底

※例年夏の交通事故防止県民総ぐるみ運動の実施に伴い出動式を開催していましたが、今年度は新型コロナウイルス感染症拡大防止の観点から中止します。

### ◎問い合わせ

町民課 ☎62-2116

## 会計年度任用職員 (保育士) 募集

町では、令和3年8月1日から任用する会計年度任用職員(保育士)を募集します。

### 募集職種

保育士(月～土の間の週5日、7～19時の間の7時間)

### 応募資格

保育士の資格を有する方

給与 月額6,986円

7,301円

(その他に通勤手当、期末手当等あり)

休暇 年次有給休暇、病気休暇等

社会保険 健康保険、厚生年金保険、雇用保険の適用

勤務 地方公務員法の「分限・懲戒」と「勤務」の各規程が適用されます。

勤務場所 町内各保育所

採用人数 若干名

任用期間

令和3年8月1日から令和4年3月31日の期間内

選考方法

書類審査、面接試験(面接

日は書類審査後に直接通知します)等

募集受付期限

7月19日(月)

申込手続

役場町民課で交付する申込用紙に必要事項を記入し、資格証の写しを付けて町民課へ提出してください。

※提出書類は返却しません。

※郵便で申込用紙を請求する場合は、封筒の表に「新地町会計年度任用職員申込用紙請求」と朱書きし、120円切手を貼った宛名明記の定形返信用封筒(角形2号)を必ず同封してください。

令和3年度の国民年金保険料免除等の申請について

令和3年度の国民年金保険料免除等の申請受付が令和3年7月1日から開始されました。

保険料を納めていない状態で、万一、障害や死亡といった不慮の事態が発生すると、障害基礎年金や遺族基礎年金が受けられない場合があります。

所得が少なく本人・配偶者・世帯主の前年所得が一定額以下の場合や、失業した場合など経済的な理由等で保険料を納付することが困難な方は、役場健康福祉課またはお近くの年金事務所でご相談のうえ、申請手続きをしてください。

◎問い合わせ  
健康福祉課  
☎62-2931

相馬年金事務所国民年金課  
☎36-5172





## 収入減少世帯等の国民健康保険税および介護保険料減免の延長について

新型コロナウイルス感染症の影響により収入が減少した世帯等について、国民健康保険税および介護保険料が減免される制度の期限が延長となりました。対象となる方は期限までに申請をお願いします。

### 対象者

新型コロナウイルス感染症の影響により、世帯の主たる生計維持者が次のいずれかに該当する場合、減免の対象となります。

①世帯の主たる生計維持者が死亡または重篤な傷病を負った場合

②世帯の主たる生計維持者の給与収入、事業収入等のいずれかが、前年中に比べて3割以上減少が見込まれる場合

**減免の対象となる保険税(料)**  
令和2年2月から令和4年3月までに納期限が到来す

る保険税(料)  
申請期限

令和4年3月31日

◎申請・問い合わせ

国民健康保険税について

税務課 ☎62-2119

介護保険料について

健康福祉課

☎62-2932

## 令和3年度自衛官採用案内

令和3年度自衛官採用試験を下記のとおり行います。



	航空学生	一般曹候補生	自衛官候補生
受付期間	令和3年7月1日(木)～ 令和3年9月9日(木)	令和3年7月1日(木)～ 令和3年9月6日(月)	
応募資格	海自：18歳以上23歳未満の者 高卒者(見込含)または 高専3年次修了者(見込含) 空自：18歳以上21歳未満の者 高卒者(見込含)または 高専3年次修了者(見込含)	18歳以上33歳未満の者	
		一般曹候補生：32歳の者は、採用予定月末日現在、33歳に達していない者	自衛官候補生：32歳の者は採用予定月1日から起算して3月に達する日の翌月の末日現在、33歳に達していない者
試験日程	9月20日(月) 1次試験(筆記)	9月18日(土) 1次試験(筆記)	9月18日(土) 筆記試験 9月22日(水)～24日(金)の内1日 口述試験・身体検査
試験会場	郡山市 (細部については、 事務所にお問い合わせください)	福島県立 テクノアカデミー浜 (予定)	筆記試験 福島県立 テクノアカデミー浜(予定) 口述試験・身体検査 陸上自衛隊福島駐屯地

※詳細は自衛隊福島地方協力本部にお問い合わせください。

### ◎問い合わせ

自衛隊福島地方協力本部 相双地域事務所 (電話：23-4712)

## 理美容業等感染防止対策補助金のお知らせ

直接接触を要する理美容業等のサービスを行う町内の事業者に対し、空気清浄機購入などの新型コロナウイルス感染症防止対策経費の一部を補助します。

※同一の経費にて、国や県、新地町等による補助金・交付金・助成金等を受けている（見込みも含む）方は補助対象外となります。

### 対象者

- 町内に店舗を有する事業者
- 理容業・美容業
- 整体・マッサージ業
- その他（風営法に規定される風俗営業、性風俗営業を除く）

### 対象経費

事業所内の換気、空気清浄を目的とする備品購入費等

### （例）

- ・空気清浄機の購入
- ・オゾン発生器の購入
- ・換気機能付きのエアコンの設置

### 対象となる期間

令和2年4月1日～令和3年9月30日までに設置したものを

### 補助額

1事業所1回限りとし、上限5万円

### 申請方法

役場企画振興課宛に必要な書類を添えて郵送してください。

### 申請期間

令和3年9月30日(木)

※当日消印有効

詳しくは町ホームページをご確認ください。



町ホームページ

### ◎問い合わせ

企画振興課

☎62-2112

## 消防職員募集

相馬地方広域市町村圏組合では、次のとおり消防職員を募集します。

採用予定人員 3名程度

### 受験資格

①平成6年4月2日から平成16年4月1日までに生まれた方(学歴は問いません)

②採用後、相馬地方管内市町村に居住できる方

受付期限 8月13日(金)必着

受付場所 組合事務局総務課

(相馬市役所3階)

### ◇第1次試験

試験日 9月19日(日)

### 試験会場

相馬地方広域消防本部

(南相馬市原町区高見町一丁目272)

### 試験方法

教養試験(高校卒業程度)、体力試験、適性検査

### ◇第2次試験

第1次試験合格者に対して別途通知します。

別途通知します。

申込用紙 申込用紙は、組合事務局、相馬地方広域消防本部、相馬地方の各消防署・分署および相馬看護専門学校にて交付します。

組合のホームページからもダウンロードできます。

◎申し込み・問い合わせ



相馬地方広域市町村圏組合ホームページ

相馬地方広域市町村圏組合事務局総務課

☎35-0211

〒976-8601

相馬市中村字北町63番地の3

## 公立双葉准看護学院 学院説明会

公立双葉准看護学院では、医療・看護に興味のある方、准看護師を目指して資格取得を希望する方の学院見学説明会の参加申し込みをお待ちしております。

なお、新型コロナウイルス

感染症の対策として、予約制で開催いたします。

### 日時

第1回 7月31日(土)

10時～11時

(予約締切7月26日(月)まで)

第2回 10月2日(土)

10時～11時

(予約締切9月27日(月)まで)

場所 公立双葉准看護学院

0120-810-650 (フリーダイヤル)

(南相馬市原町区萱浜字東掛場45-76)

◎予約・問い合わせ

公立双葉准看護学院

☎32-0990

## 福島広域雇用促進支援協議会からのお知らせ

### 【就職電話相談】

0120-810-650 (フリーダイヤル)

※受付時間平日9時～12時、13時～16時30分

メール相談 ホームページの専用フォームから24時間受付中

窓口相談 予約制(フリーダイヤルにて予約)

【個人申込型】

コミュニケーション能力講座

日時 7月21日(水)

13時～16時30分

会場 いわき LATOV

定員 20名程度

締切 7月14日(水)

◎問い合わせ

福島広域雇用促進支援協議会 福島統括窓口

☎024-524-2121

## わくわくランド イベント情報

■アマビエだるまを作ろう

開催日時 7月25日(日)

① 10時30分～12時

② 13時30分～15時

場所 わくわくランド多目的ホール

内容 アマビエだるまに絵付けができます。

対象 3歳以上の方

※小学生以下のお子様は保護者同伴でご参加下さい。

参加費 無料

定員 各回20名(合計40名)

※先着順

応募方法 当日受付

※定員になり次第終了

※一回の申込につき3名まで

で

■レーザークラフト教室

開催日時 7月31日(土)

① 10時～12時

② 13時30分～15時30分

場所

わくわくランド多目的ホール

内容 レザーを使った小物入れ作り

※お客様の個人情報厳正

定員 各回10名(合計20名)

対象 18歳以上の方

講師 財団法人日本手工芸指導協会初等科保有

佐藤 あや子 氏

参加費 500円

応募方法

① 電話(62-4722)

② わくわくランド窓口

7月18日(日)まで受付

※応募者多数の場合は、抽選とし7月21日(木)頃までに案内状を郵送いたします。

※都合により臨時休館また

休館日/毎週月曜日(月曜日)

電話受付・開館時間 10時～16時

http://sonakyoka.co.jp

かつ適正に管理し、本イベント以外の目的には使用いたしません。

◎問い合わせ

相馬共同火力発電株式会社

新地発電所内 わくわくランド

☎ 62-4722

10時～16時

電話受付・開館時間

10時～16時

休館日/毎週月曜日(月曜日)

電話受付・開館時間

http://sonakyoka.co.jp

## 誕生おめでとう

(令和3年5月21日～令和3年6月20日届出)

(子ども)	(親)	(地区)
瑞希	佐藤 公紀・みゆき	中里
えり	黒脇 佑也・裕子	岡
なつ	佐々木章仁・沙希	小川
景梨	八巻 友佑・夏美	菅谷



掲載を希望しない方は、届出のときにお申し出ください。

## ご冥福をお祈りします

(令和3年5月21日～令和3年6月20日届出)

(名前)	(年齢)	(地区)
渡部 キヨ子	94歳	中里 (特養)
上館 邦男	68歳	岡
菅野 ノリ子	89歳	小川 (特養)
佐藤 エツ子	94歳	小川 (特養)
佐久間サダ子	90歳	小川 (特養)
小野 恒吉	84歳	大戸浜
荒 麗子	88歳	今神

掲載を希望しない方は、届出のときにお申し出ください。

## 今月の納付

固定資産税 第2期  
国民健康保険税 第1期  
介護保険料 第1期

8月2日(月)までに納付、または引落口座残高の確認をお願いします。

◎問い合わせ

税務課 (電話: 62-2119)

健康福祉課 (電話: 62-2931)

## 人の動き

福島県現住人口  
調査月報に基づく

人口 /	8,000人	(-6)
男 /	4,058人	(-2)
女 /	3,942人	(-4)
世帯数 /	2,894世帯	(+3)
6月1日現在 ( ) は前月比		

## サマージャンボ7億円

(1等5億円・前後賞各1億円合わせて)

## サマージャンボミニ5千万円

(1等3千万円・前後賞各1千万円合わせて)

この宝くじの収益金は市町村の明るく住みよいまちづくりに使われます。

各1枚 300円  
7月13日(火)2種類同時発売!  
発売期間 7/13(火)～8/13(金)  
公益財団法人福島県市町村振興協会

はイベントを中止する場合がございます。

# 第33回ふくしま駅伝



## 新地町チーム 選手募集中！

広報しんち 2021年7月5日

第33回ふくしま駅伝大会  
 開催日：令和3年11月21日(日)  
 コース：しらかわカタールスポーツパーク  
 (白河市総合運動公園) 陸上競技場～福島県庁前  
 16区間 95.0km



### ふくしま駅伝新地町スローガン

『がんばれ新地！ 目指せ町の部入賞!!』



選手として出場したい方は新地公民館までご連絡下さい。

### 福田町民プール オープン！

福田町民プールが7月21日(水)からオープンします。

開設期間

7月21日(水)～8月22日(日)

利用時間

午前の部	10時から12時
午後の部	13時から15時

利用券(使用料)

小学生以下 無料

中学生 1回 50円 (6回券270円)

高校生以上 1回100円 (6回券540円)

※利用券の販売は福田町民プールでのみ行ってます。

利用者および定員

・利用者を町内の方に限定

平日：中学生以下 土日祝：高校生以上も利用可

・人数により制限を設ける場合があります。

利用時の注意

- ・小学生未満の利用は保護者の同伴が必要となります。
- ・雨天時、または外気温と水温の合計が45度以下の場合は利用できません。

◎問い合わせ 町教育委員会教育総務課(新地公民館)

(電話：62-2085)



発行と編集 新地町役場企画振興課

☎ 0244-62-2112 FAX 0244-62-3194 Eメール koho@town.shinchi.lg.jp

〒 979-2792 福島県相馬郡新地町谷地小屋字樋掛田 30 番地

新地町HP  
QRコード

