

広報

しんち

6

1999. No.336



みんなでワッショイ!

(5月17日、駒ヶ嶺小学校運動会・6ページに関連記事)

岡地区で第1回チューリップ祭り

5,000本のチューリップに歓声



新地城跡会が地域おこしに役

新地城跡に5,000本のチューリップを咲かせ、地域の活性化と城跡のPRに生かそうと、4月29日、第1回チューリップ祭り」が開催され、多くの方で賑わいました。

（加藤徳区長）が後援として開催。同会では、草刈りなどで得た資金を元手に球根を購入し、昨年12月に植栽を行いました。その後も手入れを続け、4月中旬から、真っ赤なマウンテンペリア、白とピンクのバレンタイン、赤と白のリンファンダマーキなど

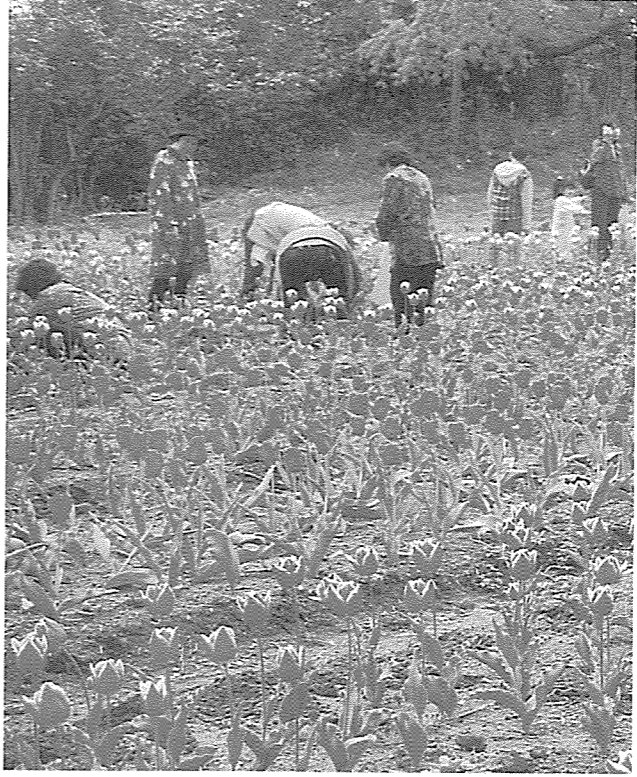

▲5,000本のチューリップ畑に、多くの方が集まった

ど、5品種のチューリップが見事な花を咲かせていました。会場では、チューリップの直売や、訪れた人たちに豚汁のサービスが振る舞われたほか、カラオケ大会や、的当てゲームなども行われ、子供からお年寄りまで多くの方が訪れ、心ゆくまで春の一日を満喫していました。

城跡会では、また来年以降も祭りを継続させ、地区の活性化につなげていこうと、5月23日、チューリップ生産の盛んな宮城県米山町に視察研修に出掛けチューリップ栽培のノウハウについて理解を深め、今月からは会員総出で球根起こしに取り掛かるなど、来年に向けて取り組み始めています。片平会長は「地域が一丸となって、盛大な催しが開催できた。また一年間かけてチューリップを育て、地区の活性化につなげていきたい」と、意欲的に話していました。



省力・低コスト稲作を目指し「直播栽培」



▲ほ場に直接種もみを播く「直播栽培」

浜通り唯一の「不耕起直播」に取り組む

稲作のコスト軽減、農作業の省力化などを目指し、県・町では、苗を作らない栽培方法「直播栽培」を推進しています。直播栽培には、代掻きしたほ場に酸素供給材を含んだ種子を播種する「湛水直播」、耕起して畑状態にしたほ場に播種する「乾田直播」などがあり、移植栽培に比べ春作業の労力が大幅に省けることから、稲作の規模拡大、省力化・低コスト化の切り札として期待されています。

今回町内では4人の方が、乾田直播のなかでもより省力化の進んだ「不耕起直播」に取り組んでいます。昨年刈り取りを行った跡地にそのまま播種する方法で、相双地方では当町だけと先駆的に注目を集めています。一般の田植えより約一カ月前い4月中旬に播種し、その後も気候にも恵まれ、5月上旬には出芽し、順調に生育しています。今後町では、関係機関の指導を受けながら支援していきます。

町不法投棄監視員29名に委嘱状交付

ゴミの不法投棄を、チェックします

不法投棄の現地調査や地区内の巡回、不法投棄者への指導勧告などを行い、町内の生活環境の保全を図る町不法投棄監視員の委嘱状交付が、このほど行われました。

監視員は、次のとおりです。よろしく願います。

●不法投棄監視員

(任期 平成11年4月1日～平成13年3月31日)

地区名	氏名	地区名	氏名
沢口	福島 三郎	節師	中江 章
鉄炮町	野地 勇太郎	大戸浜	門馬 義一
大山田	鈴木 甲吉	今泉	菅野 忠
明地	横山 初雄	笹谷	斎藤 利幸
中里	渡部 入	高田	太田 政光
木崎	荒 信也	城内	大和田 公夫
埴浜	荒 健二郎	上ノ町	八島 勇
作田	佐藤 清	新町	後藤 桂一
下真弓	加藤 孝夫	駒町	武沢 典幸
上真弓	加藤 哲治	波部	利昭
岡	加藤 徳	藤崎	斎藤 洗旦
杉目	加藤 鉄昭	今神	荒 一夫
新地町	片平 昭六	富倉	渡辺 光雄
中島	志茂 弘	原善	角田 茂夫
小川	寺島 幹雄	合計	29名

純米吟醸酒「鹿狼山」 県新酒鑑評会で金賞受賞



県酒造組合連合会による県新酒鑑評会がこのほど行われ、昨春秋に仕込みを行った純米吟醸酒「鹿狼山」が、「さっぱりと、さわやかな喉越しに仕上がっている」と好評を博し、純米酒の部で金賞を受賞しました。

純米吟醸酒「鹿狼山」は、町特産品振興協議会の清酒部会が、町の特産品として平成8年に開発したもので、新地産米のひとめぼれと、名水いっぱい清水を原料に用いるなど、原料にこだわった酒造りを進めていました。

今回受賞を受けた純米吟醸酒「鹿狼山」は、6月3日から、町内の酒小売店で販売され、好評を博しています。



▲多くの町民で賑わいをみせた種苗市



▲緑化推進員が苗木の無料配布

第13回 新地種苗市 緑を求めて3,000人が集まる

新地朝市会主催の「第13回新地種苗市」が5月15日から16日にかけて、農村環境改善センター前で開かれ、緑を求めて約3,000人が集まりました。

会場には、新地朝市出展者会から20店が出店し、ナスやキュウリ、トマトなどの野菜の苗や、サツキやツツジなどの花木の苗、食料品や日用品、鮮魚などが所狭しと並べられました。訪れた人たちは品定めをしたり、生産者と苗についての話をするなど、種苗市ならではの和気あいあいとしたやりとりがあらわこちらで見られました。また、町緑化推進委員会からサクラ、アジサイなど300本の苗や花

…しんち朝市日程表…

日	時	時間	催物
6月	6日	6時～8時	6月朝市
7月	4日	6時～8時	7月朝市
8月	12日	16時～19時	お盆市(夕市)
9月	5日	6時～8時	9月朝市
10月	3日	6時～8時	10月朝市
11月	7日	7時～9時	11月朝市
12月	5日	7時～9時	12月朝市
12月	30日	7時～10時	歳の市

※会場は町農村環境改善センター前

が無料配布され、好評を博していました。

朝市会では、毎月第1日曜日の朝6時から、農村環境改善センター前で朝市を開催しています。日程は次のとおりです。

●問い合わせ 役場産業課 (0211) 内線56

町特産品に新しい仲間 健康維持食品 「相馬発 元気ちから」



健康維持食品 「相馬発 元気ちから」

農業生産法人「日本イチョウファーム」(平間正治代表)ではこのほど、健康維持食品「相馬発 元気ちから」を商品化し、町特産品協議会から町特産品の指定を受け、販売を始めました。

同ファームは、町おこしを担う生産法人として平成8年に設

立、町の助成を受けながら遊休桑園を転作し、イチョウ葉エキスの栽培を行っていました。

「元気ちから」は、イチョウ葉エキスを含んだ錠剤タイプの健康食品。町内8カ所での販売が開始され、新しい町の特産品に熱い期待が寄せられています。

知っておきたいみんなの安心

介護保険制度説明会

平成12年4月から介護保険制度が始まります。

「介護保険ってどんな保険？」
「どんな人が対象になるの？」
など、制度についての疑問はありませんか。

町では、介護保険制度についての説明会を次の日程で行います。町健康福祉課職員が説明員となり、制度の概要や仕組みについてお話しします。多数の御参加お待ちしております。



▲介護保険は、「介護」を社会全体で支え合う制度です

募集

介護保険事業計画 「策定委員会委員」を募集します

- 任期 計画策定終了まで
 - 内容 委員会に参加していただき、介護保険制度に関する意見や提言を述べていただきます。
 - 応募資格 町内にお住まいの40歳以上の方。
 - 定員 40歳～64歳の方 1名
65歳以上の方 1名
 - 募集期限 6月21日(月)
- 介護保険事業計画を住民参加により作成しますので、次により策定委員会委員を募集します。
- 任期 計画策定終了まで
- 内容 委員会に参加していただき、介護保険制度に関する意見や提言を述べていただきます。
- 応募・問い合わせ 町健康福祉課 ☎2111 (内線26) まで、所定の用紙にてお申し込み下さい。

- 6/18 (金) 午後7時30分～ 勤労青少年ホーム
 - 6/19 (土) 午後7時30分～ 農村環境改善センター
 - 6/25 (金) 午後7時30分～ 駒ヶ嶺公民館
- 問い合わせ 健康福祉課 ☎2111 (内線26)

常磐自動車道相馬―新地間

測量に先立ち、事業説明会

新地IC(仮称)の型式変更に関する要望の声

常磐自動車道新地―相馬間の事業概要についての説明会が5月18日、菅谷公会堂で開かれ、関係者約70人が参加しました。日本道路公団相馬工務事務所から、常磐自動車道の事業概要及び今後の作業などについての説明を行い、7月から始まる予定の路線測量や土質調査などについて、地権者の協力をお願いしました。

また、質疑応答も行われ、出席者からは、町内に設置予定の新地インターチェンジ(仮称)が、合流の際に一時停止が必要な平面交差となる点について、

通常の高速道と同じ、一時停止せずに流入入できるトランペット型を望む意見などが出された。町では、今後も区長等を通じて地区の話を聞く場を設け、調査・検討し、関係機関・団体に対して要望活動を行い、設計に反映させていきますので、引き続き、皆さんのご理解とご協力をお願いいたします。



▲日本道路公団相馬工務事務所から説明を受ける

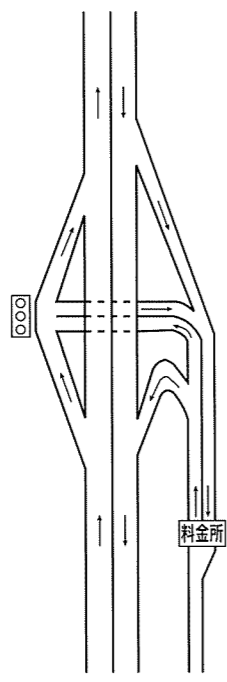

▲平面交差式のインターチェンジ

幼児教育、青少年健全育成に活躍

町社会教育指導員に森祥子さん



たんぼぼひろばや鹿狼山親子ふれあい教室など公民館教室を通じて、乳幼児の教育や青少年健全育成などに活躍される、町社会教育指導員に、森祥子さん(新地町)が選任されました。

森さんはこれまでも、町ふれあいネットワークカーとして、町の子育て事業を応援するほか、たんぼぼ劇団(团长・野見山初江)の団員として、公演などを通じて子供たちの教育に取り組んできました。任期は、平成11年4月1日から、平成12年3月31日までの1年間です。よろしくお願ひします。

社会福祉法人しんち福祉会

平成10年度事業報告・決算報告

(1) 本部(社会福祉法人しんち福祉会)

- ①理事会 5回 幹事会 1回
- ②入所者の健康管理をはじめ日常処遇の向上を図り、設備・備品の一層の充実を図った。
・冷房設備 8,321千円・ブラインド設置 1,218千円・流し台改修 2,044千円・厨房設備改修 9,277千円・物干し場設置 1,047千円
- ③負債償還
新地ホーム建設費償還 34,607千円
償還残高 249,600千円

会計区分	貸借対照表 (単位:千円)	
	借方	貸方
流動資産(預金)	2,923	249,600
固定資産(建物)	1,003,977	992,847
(固定資産物品)	6,964	30,319
(権利)	224	
(その他)	12,000	▲249,600
計	1,026,089	1,734,189

会計区分	収支計算書 (単位:千円)	
	借方(支出)	貸方(収入)
事務費支出	790	35,107
元利償還金(設備資金借入金償還金)	23,900	1,110
(利息)	10,707	369
雑支出(特定引当金繰入)	325	
当期繰越金	1,189	
計	36,912	36,912

(2) 施設(特別養護老人ホーム新地ホーム)

- ①利用者 50名(男性13名 女性37名)
- ②利用者平均年齢 82.4歳
(男性80.9歳 女性82.9歳)
- ③ショートステイ利用者述べ日数 3,285日(1日平均9名利用)
- ④ボランティア活動延べ人数 1,675名

会計区分	貸借対照表 (単位:千円)	
	借方	貸方
流動資産(預金)	16,258	1,839
(前払費用)	178	1,777
(未収金)	4,437	1,501
固定資産(固定資産物品)	60,189	37,000
(その他)	84,733	20,000
引当金(人件費引当金)		18,000
(修繕引当金)		69,923
(備品等購入引当金)		
繰越金(前期繰越金)		13,708
(当期繰越金)		2,046
計	165,796	165,796

会計区分	収支計算書 (単位:千円)	
	借方(支出)	貸方(収入)
事務費支出	140,179	145,750
事業費支出	53,520	40,308
引当金繰入(人件費引当金繰入)	7,000	
(修繕引当金繰入)	3,000	399
(備品等購入引当金繰入)	3,000	21,719
当期繰越金	2,046	137
雑収入		433
計	208,746	208,746

(3) 新地町デイサービスセンター

- ①利用対象者 新地町在住の65歳以上の要介護高齢者
- ②登録人員 116名
- ③年間延べ利用人数 3,963人
一日平均利用人数 16名
- ④季節感を味わっていただき、心身の活性化を目的とした野外活動を4回

会計区分	貸借対照表 (単位:千円)	
	借方	貸方
流動資産(預金)	376	156
固定資産(固定資産物品)	1,256	1,256
繰越金(前期繰越金)		89
(当期繰越金)		▲26
計	1,632	1,632

会計区分	収支計算書 (単位:千円)	
	借方(支出)	貸方(収入)
事務費支出	34,369	40,326
事業費支出	6,072	89
当期繰越金	▲26	
計	40,415	40,415

(4) 新地町在宅介護支援センター

- ①支援センター運営協議会 1回
- ②相談協力委員(民生委員に委嘱) 民生委員会の定例会を活用し情報交換を行う
- ③広報活動 在宅介護支援センター情報の発行 4回
- ④年間延べ相談件数 593件

会計区分	貸借対照表 (単位:千円)	
	借方	貸方
流動資産(預金)	203	1
固定資産(固定資産物品)	1,283	49
運用財産基金		1,283
当期繰越金		152
計	1,486	1,486

会計区分	収支計算書 (単位:千円)	
	借方(支出)	貸方(収入)
事務費支出	11,549	11,700
当期繰越金	152	1
計	11,701	11,701

The Photo Scramble



フォトスクランブル

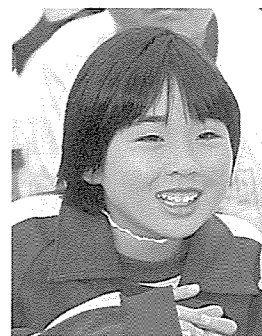

十二の舞を披露

諏訪神社の春の大祭が5月2日から3日にかけて行われ、同神社での神事に続き、氏子や若衆、法被をまとった子供たち約80人が3台のみこしを担いで沢口、鉄炮町、明地、中里地区内を練り歩き、沿道には多くの方が集まり賑わいをみせました。

また、諏訪神社神楽殿では重要無形文化財「福田十二神楽」の奉納も行われ、神楽師による12種類の舞が、堂々と披露されました。

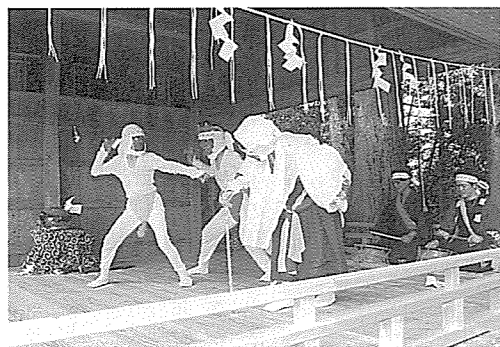

▶神楽殿で舞う神楽師



▶交通安全祈願の絵馬を手渡し、安全運転を呼びかける関係者

安全運転をお願いします

国道6号線の新地町と山元町の県境に5月12日、交通事故防止のための関所「伊達と相馬の関」が開設され、新地、相馬、山元、亘理から関係者約150人が集まり、通行するドライバーに安全運転を呼びかけました。

「交通安全に県境なし」を合言葉に毎年実施しているもので、今年で12回目。参加者たちは、伊達藩と相馬藩にちなみ鎧や陣羽織姿などに扮し、交通安全祈願の絵馬や眠気覚まし飴などをドライバーに手渡し、安全運転を呼びかけました。

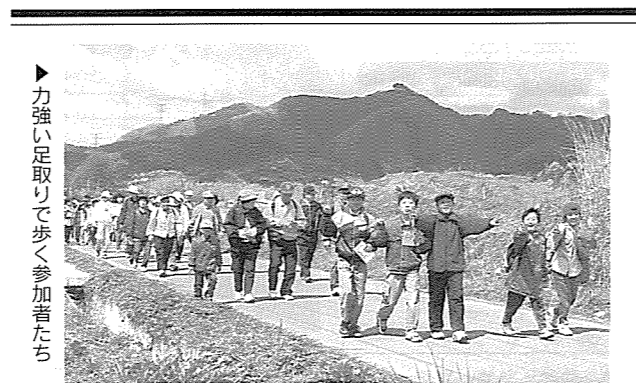

▶力強い足取りで歩く参加者たち

自然とふれあおう

水・緑・自然とふれあう健康づくりをテーマに今年も「自然の中を歩こう会」が4月29日に行われ、町民約90人が参加しました。

当日は天候にも恵まれ、参加者たちは、子眉嶺神社前をスタートゴールに、鴻ノ巣ダム周辺約6キロのコースを約2時間半かけて歩き、心地よい汗を流しました。

コース途中には、春を感じさせる植物も多く見られ、参加者の目を楽しませていました。

町国保杯ゲートボール大会 杉目チーム優勝

第11回「町国民健康保険杯ゲートボール大会」が5月24日、公民館グラウンドで、15チーム約100人が参加して行われ、参加者たちは、ゲートボールを通じて楽しく交流を深めていました。

成績は次のとおりです。

▽優勝・杉目チーム（川上幸雄さん・大須賀八雲さん・目黒ハギさん・加藤三夫さん・岡田定市さん・名取トキさん）▽準優勝・岡東チーム▽3位・駒北Bチーム・大戸浜チーム



▶ハットラップレーの選手たち



▶福田小児童による「騎馬戦」



▶駒小男子による「紅白旗とり綱引き」



3小学校で運動会 子供たちの歓声響く

3小学校の運動会が、新地小では5月17日、駒ヶ嶺小では18日、福田小では23日に行われ、子供たちは、父母たちの応援を受けながら、元氣いっぱい競技に励みました。



▶新地小3年生親子による「だんご4きょうだい」

元気いっぱい 頑張るぞ!

町スポーツ少年団の結団式が5月8日、農村環境改善センターで行われ、関係者約200人が出席しました。

式では、目黒教育長から各少年団指導者へ委嘱状の交付、団員に団旗の授与を行い、続いて各少年団ごとに宣誓を行い、一年間の活躍を誓いました。

また、これまでの功績を称え表彰式も行われ、優秀指導者賞として町剣道部の遠藤徳雄さん、新地小ブルーハリケーンの鈴木旭さん、功労者賞として少年野球連盟会長の加藤憲郎さんに賞状が贈られました。



▶一年間の活躍を誓う少年団員



▶JR新地駅前を清掃する新地高校生

きれいな通学路を

奉仕作業を通じて勤労と協力の心を養おうと、新地高校では5月15日、全校生徒225人による通学路の清掃活動を行いました。

生徒たちは、学校やJR新地駅周辺、同校の通学路となる国道6号線、町道などを約2時間かけて清掃。投げ捨てられた空き缶やビンなどを袋に拾い集め、軽トラック約3台分のゴミを回収しました。

生徒の皆さん、ご苦勞様でした。

『雑誌の貸出』
はじめました

4月号より、バックナンバーに限り、雑誌の貸し出しを始めました。図書と同様、ご利用ください。

図書等の返却は
お済みですか！

図書館では毎年、特別整理期間を設けて、全資料の点検をします。図書・雑誌・ビデオ・CDの返却期限が切れている方は、特別整理期間前に必ず返却してください。

休館日のお知らせ

6月21日(月)～30日(水)まで、図書館特別整理期間のため休館します。

ます。休館中の図書等の返却はブックポスト(図書館の南外側に設置)へお願いします。

6月の読み聞かせ会

6月20日(日)
午前10時30分～11時

子供たちと楽しく絵本などを読んでみませんか。

新着本コーナー

- 一般書
「母業失格」 漁師が山に木を植える理由 「チビクロココロ」 「兄弟」 「クローン人間が生まれる日」 「身体障害者認定基準」 「キヤッシュフロー早わかり」 「セクハラ防止ガイドブック」 など
- 児童書
「日本昔話ゲーム絵本」 「ちびまる子ちゃんのおんせんえほん」 「ためしてガッテン」 「おじゃる丸」 「ぶんぶくちやがま」 「クラスみんなでボールゲーム」 など
- おすすめBEST3
「二月物語」 平野啓二郎著
明治30年、森を彷徨う青年詩人は、俗世から隔絶された奇妙な時空の中、一人の女性と出会う。芥川賞受賞後第一作。

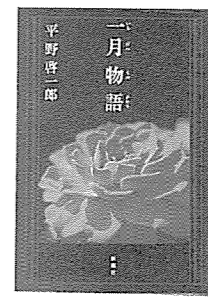

「永遠の仔 上・下」 天童荒太著
霧の霊峰で三人が起こした聖

なる事件。その秘密を抱えたまま別れた三人が一七年後再会し、優希の平穏な日々は終わりを告げた。



「道徳力」 丸山敏秋著
かつて日本には優れた道徳があった。今日のモラル荒廃の原因は何なのか。現代日本人への提言。

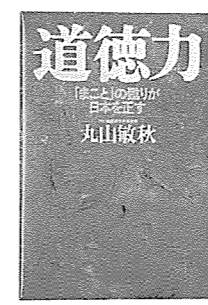

Hi!マークです

こんにちは、新地町のみなさん！
長い冬の後に春がやってきてうれしいです。日本ではあらゆるものが春に始まるということがわかりました。例えば新学期が春に始まります。カナダでは新学期は9月に始まります。でも春は新たなものが始まるのに、より自然だと思えます。あらゆるものが育ち新鮮で新しくなります。この春には元気づけられました。以前よりここでの生活が楽しいです。人々はより親切に思われます。たぶん彼らは私に慣れたのだと思います。また私は恥ずかしがらなくなりました。しばらくの間、日本の文化がわからなくていつも困っていました。いつも間違いを恐れ自分自身戸惑っていました。でも今は心が開かれより活発になりました。最近心配するのをやめました。リラックスするようにしています。
なぜ生徒たちが恥ずかしがるのかわかりました。自分自身そのことを経験しましたから。もし私が日本語を間違えるのを恐れなければ、彼らも英語を間違えるのを恐れなくていいと思います。そしてその時、お互いに会話をする事ができると考えています。

Yours,

Mark Jerome



生徒の心にスマッシュ！

和訳：尚英中学校 松田勘太先生

図書館カレンダー

日	月	火	水	木	金	土
6	7	8	9	10	11	12
13	14	15	16	17	18	19
20	21	22	23	24	25	26
27	28	29	30	1	2	3
4	5	6	7	8	9	10

●は休館日

♡38♡
保育所から
こんにちは
福田保育所

保育所に入るには
どうすればいいの？

- ・新地保育所 満3カ月～就学前まで
- ・駒ヶ嶺保育所 満1歳～就学前まで
- ・浜保育所 満1歳～就学前まで
- ・福田保育所 前まで

- 申し込みの時に必要なものはどんな物ですか？
印鑑、健康保険証(家族全員)、母子手帳
- 申し込み用紙には、どんなことを記入するのですか？
お子さんの発育状況、家庭環境、家族の職業や勤務時間、農業の方は田畑の面積などを記入してください。
- 入所の申し込みはいつするのですか？
★次年度の申し込みは、11月中旬に行います。また、家庭の都合(家族の看護、就労により保育する方がいないなど)により保育に欠ける方は、いつでも受け付けています。
- そのほか、どんなことがあるのですか？

「友だちとあそびたい！」
「保育所のブランコやスベリ台で、いっぱいあそびたい！」と、最近子どもがつぶやくようになってきました。親としても保育所で友だちといろいろなことを経験させて、心も体もたくましくしたいと思うんです。という声がお母さん方から聞かれます。そこで今月は、そんなお母さん方の疑問にお答えします。

● どこで入所の申し込みすればいいのですか？
★各保育所で受け付けています。申し込み用紙も用意してあります。

● 何歳から保育所に入れませんか？
★各保育所の入所年齢は次のとおりです。



▲ほくたちといっしょにあそぼうよ！

6月の行事予定

いちご狩り
中旬 4保育所

● 保育参観日
5日(出) 福田保育所
12日(出) 新地保育所
駒ヶ嶺保育所
浜保育所

● 保育所開放日
11日(出) 浜保育所

● 育児相談日
21日(月) 4保育所



▲みんなあたらしい友だちを待ってるよ

をつくり、支援をしています。いつでも気軽にお子さんと一緒に遊びにおいでください。保育所開放日や、いろいろな行事があり、楽しいことがいっぱいあります。お待ちしております。

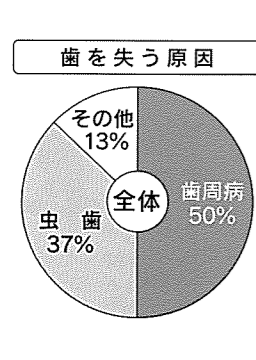

歯周病を予防するには、食後すぐのブラッシングが必要で、歯ブラシだけでなく、歯間ブラシやデンタルフロスも使っているといいことが大切です。比較的軽い症状であれば、こうした簡単なケアだけでも治りますが、歯石が入り込むと自力で取り除くことはできません。半年～一年に一度は歯科医院で歯石除去などをしてもらう必要があります。

○歯周病になりやすいのは

- ①砂糖、脂肪の摂取が多く、ビタミン、ミネラル、食物繊維などが不足しがちな人
- ②朝食を抜いたり、外食が多い人
- ③タバコを吸う人
- ④糖尿病・肝臓病・胃腸病で治療している人
- ⑤ストレスや疲れがたまっている人

年をとってからも好きなものをおいしく食べ、健やかに生きるためにもできるだけ早いうちから、正しい歯の手入れを行うことが大切です。



こんにちは保健婦です
保健婦 斉藤 洋子
いつでもおいしく食べるために

6月4日から「歯の衛生習慣」が始まります。今回は「歯周病」について考えてみましょう。

歯周病は、歯周組織に起こる病気で、かつては歯槽のう漏とよばれていました。歯周病は細菌のかたまりである歯垢(プラーク)によって引き起こされる感染症のひとつで、痛みもなく、知らず知らずのうちに進んでいきます。

初めのうちは、歯肉が炎症を起す程度(歯肉炎)ですが、歯と歯ぐきの間に溝(歯周ポケット)ができ、深くなると大変。放っておくと膿や口臭がひどくなるばかりか、歯肉から歯槽骨まで破壊されます。一度溶けてしまった歯槽骨は支えを失い、やがてグラグラし、抜けてしまいます。歯をなくした人の約五分は歯周病が原因です。

○初期はブラッシングで治る

平成12年度採用
町職員(行政・保育士)

町では、平成12年度採用の町職員採用候補者試験を次のとおり行います。

- 行政(大学卒程度)
- ▼採用予定人員 若干名
- ▼受験資格 昭和45年4月2日～昭和53年4月1日までに生まれた方(学歴は問いません)
- ▼保育士(短大卒程度)
- ▼採用予定人員 若干名
- ▼受験資格 昭和51年4月2日～昭和55年4月1日までに生まれた方で、保育士の資格を有する方、または平成12年3月までに取得見込みの方(学歴は問いません)
- ▼受付期間 6月4日(金)～7月1日(木)

郵送の場合は6月29日(火)消印まで有効

▼受験手続き

- ① 申込用紙交付及び提出先は役場総務課まで。
- ② 郵便で申込用紙を請求する場合は、封筒の表に「大学卒(短大卒)程度試験申込用紙請求」と朱書きし、80円切手を貼った返信用封筒を必ず同封してください。

□試験方法

- ▼一次試験 一般教養・専門
- ▼日時 8月1日(日)午前9時～
- ▼試験会場 福島県自治会館 福島市中町8番2号
- ▼二次試験 作文・個別面接
- ▼日時 10月中旬
- ▼試験会場 新地町役場
- 問い合わせ 総務課総務係(☎内線15)

町民の翼

男性団員20人募集

町では平成11年度「町民の翼」の男性団員を募集します。海外研修を通じて、国際理解を深めるとともに広いもの見方を身につけていただき、その体験をもとに地域社会や職場、家庭、各種団体、グループ等に活かしてみませんか。今年度は、オーストラリアへ地域づくり、農業問題についての研修を予定しています。

- ▼募集要項
- ▼視察研修先 オーストラリア
- ▼派遣の時期・期間 11月13日(土)～21日(日)9日間
- ▼派遣人数 20人
- ▼経費 一人あたり51万円程度(うち自己負担14万9千円程度)但し旅券交付手数料、海外旅行傷害保険料(任意保険)、自由視察研修の際のオプション料等は個人負担です。
- ▼応募資格 町内に居住し、今後も町に定住する意志のある男性で次の条件を満たす方。①原則として、平成11

町民の翼 日程

- 11月13日(土) 新地→成田→パース
- 14日(日) パース→ヨーク
- 15日(月) ヨーク市訪問(地域経済活性化プロジェクトについて)
- 16日(火) ヨーク→パース→メルボルン
- 17日(水) タツラ農業研究所訪問
- 18日(木) メルボルン→シドニー
- 19日(金) シドニー
- 20日(土) ファームビジット(シドニー郊外の農家)
- 21日(日) シドニー→成田→新地

ふれあいのつどい

「ふれあいのつどい」では、子供からお年寄りまで楽しめるイベントや、各種教室の作品展などを行います。なお、出品したい作品のある方はご連絡ください。

- ▼会場・日時 新地公民館 6月20日(日) 午前9時～午後4時
- ▼勤労青少年ホーム 7月4日(日) 午前9時～午後4時
- ▼新地公民館 7月11日(日) 午前9時～午後4時
- ※各教室の作品展示は前日から
- 問い合わせ 駒ヶ嶺公民館(☎23477) 勤労青少年ホーム(☎3106) 新地公民館(☎2085)



▲楽しいイベントが待っています

ふくしま駅伝 出場選手募集

「第11回市町村対抗縦断駅伝競争大会」が今年も11月21日に行われますので、参加選手を募集します。

- ▼募集期限 6月30日(水)
- 問い合わせ 新地公民館(☎2085)



▲昨年のふくしま駅伝

平成11年度 新地町成人式

20歳の皆さん、成人式にご参加ください。



- ▼日時 8月15日(日)午前9時～
- ▼場所 農村環境改善センター
- 問い合わせ 新地公民館(☎2085)

町農業委員会委員 一般選挙

立候補予定者説明会

町農業委員会委員一般選挙の立候補者説明会を次のとおり行います。立候補を予定されている方は必ず出席してください。

- ▼日時 6月22日(火) 午後1時30分
- ▼場所 農村環境改善センター
- ▼内容 立候補の手続き、選挙運動について
- なお、町農業委員会委員一般選挙の日程は次のとおりです。
- ▼告示日 7月6日(火)
- ▼投票日 7月11日(日)

6月1日～30日 土砂災害防止月間

何かと雨の多い6月は土砂災害防止月間です。梅雨の長雨により地盤がゆるんだところへ台風が接近し大雨になると、土砂災害が非常に起こりやすくなります。長雨が続きるときは周辺の地形の変化、特に、みず道ができていたり、小石が転がってきたりしていないかなどを注意深く観察しておくことが必要です。また、避難経路や避難場所を把握しておくことも必要です。

- 問い合わせ 建設課(☎内線10)

町長日記 荒和英

- 4月 相双方農業土木促進協議会総会
- 23日 町議会議員選挙当選証書交付式
- 26日 入札、町特産品振興協議会、町老人クラブ連合会総会、民生児童委員会総会
- 27日 交通関係機関団体合同役員会、町赤十字奉仕団総会、交通対策協議会総会、交通安全母の会総会
- 5月 1日 町船主会総会
- 6日 課長会
- 7日 臨時議会
- 10日 町危険物安全協会総会、町観光協会総会
- 11日 広域市町村管理者会議、相馬地方市町村会、相馬地方土地開発公社役員会
- 12日 日本イチョウファーム発売記念式典、伊達と相馬の交通安全安全テント村設置式
- 13日 水道企業団理事会、町防火管理者協議会総会
- 14日 相馬方部衛生組合臨時議会、広域圏臨時議会
- 16日 新地小学校運動会
- 17日 課長会、駒ヶ嶺小学校運動会
- 18日 相馬中核工業団地企業誘致促進協議会総会
- 19日 国保杯ゲートボール大会、入札、結婚相談協力員会議
- 20日 退職消防団員退職報償金交付式、しんち福祉社会理事

公民館・勤労 青少年ホーム



- 6月 10日(木) ナチュラルクラフト教室(午前9時30分 駒ヶ嶺公民館)
- 12日(土) 英会話教室(午前10時 新地公民館)
- 鹿狼山親子ふれあい教室(午前10時 新地公民館)
- 福島大学公開講座(午後1時30分 新地公民館)
- 14日(月) 太極拳教室(午前9時30分 勤労青少年ホーム)
- 体験教室(手巻寿司)(午前9時30分 駒ヶ嶺公民館)
- 15日(火) 書道教室(午後1時30分 駒ヶ嶺公民館)
- 16日(水) 着付け教室(午後1時30分 勤労青少年ホーム)
- 17日(木) パッチワーク教室(午前9時 新地公民館)
- 絵画教室(午後1時30分 新地公民館)
- 18日(金) いきいきセミナー(午前9時30分 新地公民館)
- 生花教室(午後1時30分 駒ヶ嶺公民館)
- 福島大学公開講座(午後7時 新地公民館)
- 19日(土) 3B体操教室(午後1時30分 新地公民館)
- 駒ヶ嶺ふれあいのつどい(午前9時 駒ヶ嶺公民館)
- 20日(日) 駒ヶ嶺ふれあいのつどい(午前9時 駒ヶ嶺公民館)
- 22日(火) ことぶき大学(午前9時30分 新地公民館)
- 23日(水) ステンドグラス教室(午前9時30分 勤労青少年ホーム)
- たんぼぼ広場(午前9時30分 相馬開発記念緑地)
- 25日(金) 自然散策教室(午前9時 新地公民館)
- 26日(土) 福島大学公開講座(午後1時30分 新地公民館)
- 3B体操教室(午後1時30分 新地公民館)
- 7月 2日(金) 手づくり陶芸教室(午前9時30分 駒ヶ嶺公民館)
- 福島大学公開講座(午後7時 新地公民館)
- 生花教室(午後7時 勤労青少年ホーム)
- 3日(土) 3B体操教室(午後1時30分 新地公民館)
- 福田ふれあいのつどい(午前9時 勤労青少年ホーム)
- 4日(日) 福田ふれあいのつどい(午前9時 勤労青少年ホーム)
- 8日(木) ナチュラルクラフト教室(午前9時30分 駒ヶ嶺公民館)
- 9日(金) 生花教室(午後1時30分 新地公民館)
- 福島大学公開講座(午後7時 新地公民館)

消息

(4月21日～5月20日届出)

お誕生おめでとう

(子供) (親) (地区)

南名子 鈴木典克・宮子 藤崎
 杏花 芳賀広光・ひとみ 岡
 奈津未 斎藤一・祐子 菅谷
 太我 伊藤貴祥・真由美 今神
 犬樹 佐々木健二・昌子 城内

ご冥福をお祈りします

(死亡者) (年齢) (地区)

菊地 シツヨ 91歳 小川
 阿部 誠 53歳 菅谷
 横山 雄三 91歳 小川
 永島 忠司 78歳 小川
 佐藤 ナツ 76歳 岡
 早川 政一 76歳 岡
 野地 清記 92歳 沢口

※この欄に掲載を希望しない方は、届出のときに申し出てください。

母と子の健康

(6月10日～7月2日)

健康診査等	対象者	日(曜)	受付時間
母子手帳交付	妊娠とわかったらなるべく早く、母子手帳の交付を受けましょう	6/18(金) 7/2(金)	9時～10時
2歳児歯科健診	平成9年1月～3月生まれ	6/10(木)	13時～15時

◎場所は保健センター

☆母子手帳交付日には、妊婦相談も行っています。
 ☆乳幼児検診に来る際は、母子手帳、バスタオル持参
 ●該当する検診日に受けられなかった方は、翌月の検診日に受けましょう。

水道業者修理当番

月日	業者名	電話番号
6月7日～11日	(有)サンリット	2346
12日～13日	山内工業(株)	2826
14日～18日	(有)佐藤水道設備	3492
19日～20日	(株)コハタ	4711
21日～25日	(有)佐藤水道設備	3492
26日～27日	(有)公水設備	2824
28日～7月4日	(有)桜井設備工業	2689

～わくわくランド イベント情報～ 「楽しい染色教室」開催

新地発電所わくわくランドでは、7月のイベントとして、「たのしい染色教室」を開催します。

染色に興味のある方、ぜひこの機会にご参加ください。

- ▶日時 7月10日(土)
 午前の部 10時～12時
 午後の部 1時30分～3時30分
- ▶場所 わくわくランドふれあいホール
- ▶内容 それぞれのオリジナリティを生かして、手染めのバックを作ります。
- ▶対象 20歳以上の方
- ▶定員 80名(1回40名×2回)
- ▶申込方法 6月10日(木)から電話で受け付けます。(定員になり次第締め切り)
- ▶参加費 無料
- ◎申し込み・問い合わせ
 相馬共同火力 新地発電所内わくわくランド (☎24722)

事業所・企業統計調査及び商業統計調査にご協力ください

事業所・企業統計調査は、総務庁が、商業統計調査は、商業を営む全ての事業所(商店)を対象として通商産業省が実施します。

今回、記入の負担を軽くするため二つの調査を一枚の調査票で同時に実施します。

6月下旬に調査員が伺いますので、お忙しいところ恐縮ですが、ご協力くださるようお願いいたします。

調査員は次の方々です。
 ・鈴木一夫(鉄炮町)・片平洋子(新地町)・斎藤福太郎(釣野)・阿部孝(城内)

町盆裁愛好会 さつきまつり

町盆裁愛好会(三品好春会長)主催

催の「さつきまつり」を開催します。会員自慢の盆裁をご覧ください。

▼日時 6月12(土)～13(日)
 午前9時～午後5時

▼場所 農村環境改善センター

◎問い合わせ 三品好春会長 ☎5347

善意ありがとう

◆地域福祉基金へ
 ・故林勇さんのご遺志として林勇一さん(岡)より10万円

◆教育振興基金へ
 ・岡元淳さん(中里)より10万円

◆社会福祉協議会へ
 ・故渡部アサイさんのご遺志として

◆一般寄付金
 ・(株)ユアテック原町営業所より10万円

◆新地ホームへ
 ◎寄付
 ・星孝一さん(原)よりバスタオル30本、肌着30枚/川上シキさん(杉目)より竹の子ダンボール3箱/松井日出子さん(新地町)より鯉のぼり/永島君子さん(木崎)より電気カミソリ1台/河内正雄さん(寛倉)より粉石けん18キログラム

◎ボランティア
 ・特養ボランティア(福田、新地、駒ヶ嶺の女性の皆さん) 32回69人/JAすずらん6回10人/レマの会1回3人/新地高校ファミリ一部1回3人/新地高校家庭クラブ1回57人

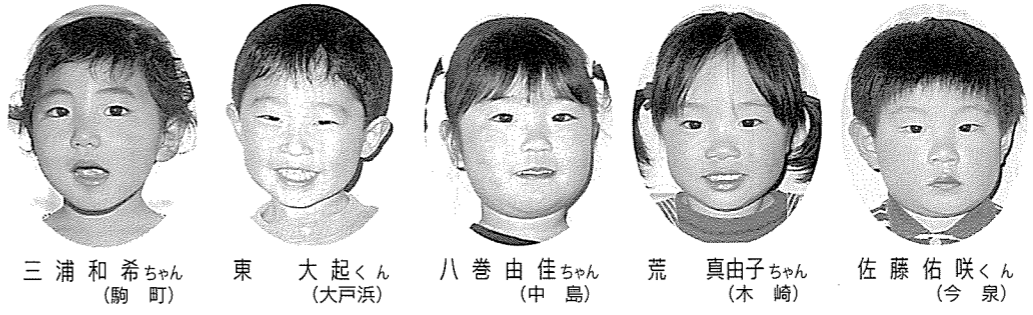

三浦和希ちゃん(駒町) 東大起くん(大戸浜) 八巻由佳ちゃん(中島) 荒真由子ちゃん(木崎) 佐藤佑咲くん(今泉)

虫歯の子供たち

このほど行われた3歳児検診で、虫歯0(ゼロ)の子供は18人中、5人でした。

児童手当現況届

児童手当を受給されている皆さんは、6月1日～30日までに現況届けを役場健康福祉課へ提出してください。

この手続きが遅れると、手当の支給が保留されることがありますので、忘れないで提出してください。

なお、児童手当は3歳未満のお子さんが対象で、役場での認定手続きが必要です。また、所得制限がありますので、詳しくは役場健康福祉課までお問い合わせください。

健康福祉課(☎内線27)

脳ドックを受けましょう

町では40歳以上の方を対象に、脳ドック検診を実施します。

脳ドック検診は、脳卒中や脳腫瘍など、自覚症状のない脳の病気を早期に発見し、治療していくための何よりの方法です。特に高血圧、糖尿病等、脳卒中になやすい方、家系内に脳卒中になった人がいる方などはぜひ受診してください。

なお、定員になりしだい締め切りとなりますので、お早めにお申し込みください。

▼募集対象・定員
 健康福祉課(☎内線26)



▲先着順です。申し込みはお早めに

40歳から59歳の方 30人
 60歳以上の方 20人

▼受診する病院 国立療養所宮城病院(日帰り)

◎申し込み・問い合わせ
 保健センター(☎2096)

「戦傷病者等の妻に対する特別給付金」制度

この特別給付金は、戦傷病者を永年介護されてきた遺族等(妻)のご労苦に対し、国が30～90万円(軽傷者の方は15～45万円)の範囲で国債を支給するものです。

請求期限は9月30日(木)までとなっています。この日を過ぎると受け取れなくなりますのでご注意ください。

◎申し込み・問い合わせ
 健康福祉課(☎内線26)

「政府備蓄米」購入に消費者の皆さんの協力をお願いします

政府では、消費者の皆さんへ主食であるお米を、不足時にも安定した価格で供給できるように、新食糧法に基づき備蓄米を制度化しております。備蓄米は政府指定倉庫において低温での適切な保管を行い、品質、食味

とも一定の水準を保つたものです。食糧の安定的需要と供給を確保するため、政府備蓄米の購入にご協力をお願いします。

◎問い合わせ
 福島食糧事務所原町支所 (☎21131)

みんなで参加しよう!! “うつくしま、ふくしま。” 県民運動

“うつくしま、ふくしま。” 県民運動では、今年度の最重点目標として、

- ★うつくしま未来クラブ員になって、未来博をつくりあげよう
- ★花いっぱいのまちづくりを進めよう
- ★地球温暖化防止のためのエコライフ4つの心がけを実践しよう

- ①こまめにスイッチオフを実行しましょう。
- ②アイドリング・ストップ運動を進めましょう。
- ③ごみの分別収集とリサイクルを進めましょう。
- ④環境にやさしい買物に努めましょう。

(マイバッグ運動の推進、過剰包装お断り)

★身近なところからボランティアを始めようの4つの実践を推進します。

私たち一人ひとりの行動が、「美しいふくしま」の創造につながります。皆さんの積極的な取り組みをお願いします。

問い合わせ 県庁県民生活課県民文化係
 (☎024-521-7180)
 町健康福祉課
 (☎2111 内線26・27)

散歩道



『観海堂でお茶づくり』

八十八夜から半月遅れの5月22日、ブルージュの会(第4回町民の翼団員)では、自前のお茶でお点前を楽しむと、県内最古の共立学校跡・観海堂で新茶づくりを行い、今年も鹿狼山親子ふれあい教室の子供たちも参加して賑やかにを行いました。

温暖な気候に恵まれる観海堂には、創立当時からあるといわれる、長さ約35メートルにわたる茶木が現在も植栽されています。

お茶づくりの第一歩は茶摘みから。まろやかな味の新茶は、芽吹いたばかりの柔らかな新芽から仕上がるとあって、じっくりと選別しながら葉を摘み取ります。摘み取った新芽は、セイロで約90秒ほど蒸し、蒸しあがった茶葉からは、ツーンクとした新茶の香りが辺り一面に広がっていきます。続いて、囲炉裏で暖めながら丁寧に手でもみ、約4時間ほどかけて乾燥させると、新茶が出来上がります。子供たちは、茶葉を口に入れ渋そうな表情を見せたり、手についた香りをかいでお茶のにおいを味わったりと、体中で新茶づくりを体験していました。

現在では、ほとんど見かけなくなつたお茶づくりも、むかしは各家庭で自給自足的に行われていたとか。

お点前を楽しみながら先人をしのぼうと始まったブルージュの会のお茶づくりですが、現在では見ることが出来なくなつた昔ながらの文化を、次の世代の子供たちにしつかりと伝えていきました。

こちら編集室



■「鹿狼山の頂上に二匹の犬が住み着いているらしい？」そんな情報が飛び込んできたので、早速、確認に登ろうとしたが、その日に限って雨、日を改めて登ろうとしたがまた雨、結局、都合がつかず登れずじまい。未確認のまま原稿の締め切りとなりました。今月こそは事の真相を突き止めたいと思いますが、詳しい情報をお持ちの方はぜひお知らせください。■そういえば、ここ数年鹿狼山に登っていません。新緑をからだいたい感じながら、梅雨入り前の爽やかな一日を楽しみたい。(晴)

★6月4日から「歯の衛生週間」が始まりました。今月の保健婦のコーナーにもありますが、痛み等がなくても歯石の除去や検査などに、半年から1年に一度は歯科医院に行つたほうが良いのだそうですが、皆さんはどうしていますか？ 私は学生時代に行つたきり、もう5年は行ってませんでした。そのお陰か、最近甘いものを食べると時々チクチクと感ずることが…。歯医者に行かねばと思うものの、5年も溜まっていたツケはきっと大きいはずと、なかなか踏ん切りがつかずいます。歯医者に行くのって、何歳(いくつ)になつても勇気がいるものですね。(佐)

人の動き

- 人口/9,078人 (-20人)
男/4,427人 (-14人)
女/4,651人 (-6人)
- 世帯数/2,407世帯 (+6世帯)
5月1日現在()は前月比

今月の納税

- 町県民税 第1期分
- 国民年金 6月分