



広報

# しんち

5月1日現在  
( )内は前月比



2,062世帯 (+7)
男 4,379人 (+11)
女 4,551人 (-5)
合計 8,930人 (-16)

168号

60/6



## 姉妹都市のきずな深める

### 北海道伊達市民号来訪

新地町とふるさと姉妹都市の縁組をしている北海道伊達市の公式市民訪問団(市民号)八十四人が五月二十五日午後、新地町を訪れ、両市町のきずなを一層深めました。

明治の初期に亘理の伊達邦成公とともに新地から多くの家臣が北海道開拓のため入植した縁で、昭和五十七年七月二十一日姉妹都市締結をしました。伊達市民号の来訪は初めてとあって、花火を打ち上げ、歓迎会を開き歓迎しました。

駒ヶ嶺公民館大ホールで開いた歓迎会は、荒和英町長ほか町民約百五十人が出席し、荒町長が「ふるさと姉妹都市がよりがつちりと手を結んで、共に発展しましょう」とあいさつ。これにこたえて増岡正三伊達市長が「過去の歴史を考え、お互いに交流を深めると共に二十一世紀に道を拓きましょう」と連携を強調しました。

このあと、アトラクションに入り、新地町在住のピクター専属歌手・鈴木正夫さんが相馬民謡を披露するなど大いに盛り上がり、ふるさと談議に花を咲かせていました。

昭和60年度 相馬港当初事業予算

事業名	施設名	事業費(A) (千円:単位)	前年度(B) 事業費 (千円:単位)	対前年比 A/B-100 (%)
エネルギー港湾 施設工事	防波堤(南) 防波堤(北)	5,700,000 300,000	6,000,000 0	
直 轄 計		6,000,000	6,000,000	± 0
港湾修築工事 港湾環境整備工事 港湾海岸環境 整備工事	防波堤(南) 緑 地 離岸堤	400,000 20,000 180,000	450,000 40,000 150,000	
公 共 計		600,000	640,000	-6.25
工業用地埋立 造成工事	工業用地 (5号ふ頭)	3,255,100	2,017,100	61.38
起 債 計		3,255,100	2,017,100	
合 計		9,855,100	8,657,100	13.84

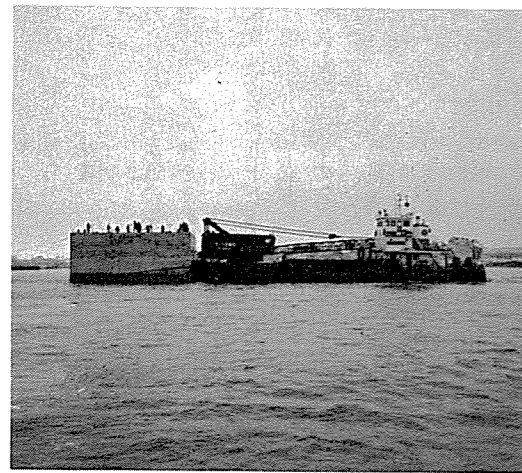

本県の最重要事業として推進している相馬地域開発計画の中核

昭和六十年年度は、第六次港湾整備五ヶ年計画(昭・56～60年度)の最終年度にあたり、当初事業予算は、総額九十八億五千五百十万円です。このうち運輸省の直轄事業費は、沖防波堤及び北防波堤のエネルギー港湾施設工事が六十億円、県相馬港湾建設事務所が公共事業としては、南防波堤の港湾修築工事が四億円、緑地の港湾環境整備工事が

港湾整備の予算

明日をひらく相馬港

二千万円、港湾海岸環境整備工事が一億八千万円です。また、起債事業としては、5号ふ頭の工業用地埋立造成工事が三十二億五千五百十万円です。事業予算の伸びは、全体で対前年比十三・八四%の増となっております。〈表、参照〉

このふ頭は、背後の中核工業団地内に立地する相馬共同火力発電(新)地発電所へ供給する石炭等の荷揚げや、背後圏への石油類のエネルギー供給基地として、昭和六十二年年度までに約三十ヘクタールの工業用地埋立造成を行なうものです。また、本港は、相馬地区はもとより、県北地域と宮城・山形両県の南部地域を含む広域経済圏への物流拠点港として、整備促進を図る大きな課題があります。

この港湾整備につきましては、港湾関係者並びに地元の皆様方の御理解と御熱意が重要でありますので、今後とも特段の御協力をお願いいたします。

緑化募金に125,885円

ご協力ありがとうございました  
☆ この募金は、県緑化推進委員会の活動費(植樹祭等)やみどりの少年団(駒ヶ嶺小5年生49名)の育成費、学校緑化事業費等に配分いたします。

行政区等	実 績	行政区等	実 績
1	5,000円	12	6,920円
2	5,390	13	7,310
3	7,100	14	6,460
4	4,620	15	4,550
5	6,380	新地高校	6,700
6	5,900	尚 英 中	10,600
7	9,400	福 田 小	1,000
8	9,090	新 地 小	1,000
9	7,480	駒ヶ嶺小	1,000
10	7,240	そ の 他	8,515
11	4,230	計	125,885

古紙は「街の森林資源」

紙は木材から造られる。不用になった紙は、もう一度洗い直すと新しい紙に再生できる。このことから、古紙は製紙原料として回収され、街ではチリ紙交換でおなじみの呼び声が絶えないほど盛んに行われている。

ちなみに紙の年間生産量は約千八百万トン余、この原料の半数近くは全国から回収された古紙でまかなわれているので、古紙は「街の森林資源」とも言われる。

「松くい虫」をなくし  
新地町から「松の緑」を守ろう  
枯死した松の木を見つけたら  
役場農政課に連絡願います。



君の未来 緑の地球



▲駒ヶ嶺小学校緑の少年団結団式(5/11)

酸素を作る「緑」

植物が空気中の炭酸ガスを吸って酸素を吐き出すことはよく

森林のもつ働きが見直されています。空気を浄化する、水源を守る、山崩れや洪水を防ぐといった働きに加え、最近では「グリーンエーション」と健康増進を兼ねた「森林浴」などの健康休養の働きも、大いに注目されています。

ところが今、世界に目を向けると、この大切な森林が地球規模で減りつつある、という重大な事態が起つています。今年「国際森林年」——世界の人人に緑の効用を呼びかけ、減少を続ける森林に歯止めをかけよう、昨年十一月にFAO(国連食糧農業機関)が決議したものです。

「国際森林年」に当たり、わたしたちは何をすべきか——森林の重要性を改めて考え、「緑」を増やす活動を活発にしていきたいものです。

知られていません。これは、植物の緑が光合成(太陽のエネルギーを使って、水と炭酸ガスから糖やでんぷんなどを作る)するとき、いっしょにできた酸素を外に吐き出す作用があるからです。

空気中の二酸化炭素を酸素に戻すことは、植物による光合成でしかできません。ですから、産業がさかになり、ガソリン、石油、石炭などを燃やして酸素を消費することの多くなった今、酸素を作り出す「緑」の重要性はますます高くなってきたといえるでしょう。

天然のエア・クリナー

森林の効用で意外と知られていないのが、空気をきれいにすることです。

植物は葉の裏側にある気孔で呼吸します。そのとき、亜硫酸ガスなどの有害なガスもいっしょに吸い込み、葉の中に硫黄などの物質を蓄える性質があります。また、空気中のほこりやばい煙は葉や幹に付着し、雨が降ると地面に流されてしまいます。特に、空気の汚れた都会や工場地帯では、天然のエア・クリナーとして緑の果たす役割は非常に大きいと言えます。

騒音をやわらげる

「森閑とした」という表現のあるとおり、森林や木に覆われた公園の中は静寂そのものです。これは、重なり合うように生い茂った木の葉が、周りの騒音をささぎっているからです。

最近では、乗り物や工場から発生する騒音が公害の一つに数えられるようになり、森林のもつ防音の働きがたいへん注目されています。

このほか、「森林の効用」には次のようなものがあります。

☆気象をやわらげる  
真夏の木かげは、強い日差しをささぎり、たいへん涼しいものです。一方冬も、森林の中は外に比べて摂氏一度近く気温が高いことがわかっています。

このほか、森林には家屋や農作物を強い風や砂から守る「防風林」としての役割もあります。

☆水源を守る  
川の流域に森林があると、洪水や干ばつが起こらないといえます。これは、森林の中の木の葉、落ち葉、こけ類や、その下にある海面のような土が、降った雨を蓄え一度に川に流れ込むのを調整してくれるからです。

☆山崩れ、雪崩を防ぐ  
わが国は山地や傾斜面が多く、その上、雨量や積雪量も多いため、山崩れや雪崩といった災害が起こりやすくなっています。

傾斜地に根をおろした森林は、土や石、あるいは雪をしっかりとつかみ止めてくれる、いわば「天然のくさび」といえるでしょう。

以上のように樹木には、「緑の下の力持ち」的な役目を果たし、私たちの生活を守ってくれているのです。

駒ヶ嶺小学校では十年前から緑の少年団を結成し、緑の広場の観察や一人一鉢の苗の植付け等を行って、自然に親しみ、自然愛護活動が続けています。



▲忍者ハットリクン (福田小学校)



▲つなひき (新地小学校)



▲200m走 (駒ヶ嶺小学校)

青空のもと各小学校で運動会

トピックス

トピックスは、町内での話題をカメラレポートするコーナーです。みなさんのまわりにある話題を、役場総務課までお寄せください。

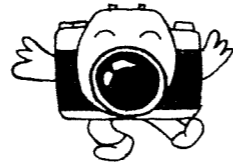

▲ふるさと姉妹都市スポーツ交流の一環として、伊達市・新地町親善ゴルフ大会が5月27日、山元町の宮城野ゴルフクラブで行われました。結果は次のとおりです。
優勝 佐藤 裕一(鉄砲町) 3位 高橋 莞爾(菅谷)
準優勝 目黒 雅夫(小川) 4位 佐久間重行(伊達市)
1位 永井 正孝(伊達市) 5位 加藤 敏雄(杉目)
2位 桜井 正孝(新町)

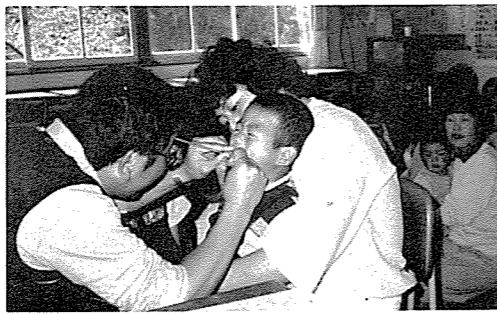

保健婦の健康メモ

子供の虫歯は親の責任

新地町は子供の虫歯が多いといふことは、すでに御承知のことと思ひます。たかが乳歯の虫歯。どうせ永久歯にはえ変わるのだから、と考へて放つておくのはいけません。乳歯の虫歯は、永久歯にも影響を与えます。また、虫歯になると食物をかめないといふことで、子供の発育にも影響を及ぼします。
このような虫歯がなぜ、新地町に多いのか、その原因を見つければ、今後どのようにしていったらよいかを考へるために、昨年五月から十一月までの一歳児健診(受診者五十九名)の際

にアンケートを取つて見ました。結果をまとめて見ると
一、日中の保育担当者は、半数以上が祖父母である。
二、哺乳瓶を使用している子が八割近くいる。
三、一歳で既に虫歯になっている子供が四人いる。
四、おやつを欲しがるとそのまま与えているが三割。
五、おやつを与え方に気をつけているが、八割近くおり、特に甘い物を控えると答へた人が多い。
六、おやつとの与え方で、家族の協力が得られないが二割いる。
七、甘いおやつを制限できない理由として多かったのは、祖父母が与える。近所でもらう、子供がほしがると。
これらのことから、甘い物を与えることがいけないことは誰もが知つていられるようです。それを実行していくために、家族内で話し合いを持ち、更には、地域全体で虫歯を予防していく姿勢が必要とす。
子供の虫歯は、親や家族の方の責任です。新地町の虫歯が減るように頑張つていきましょう。

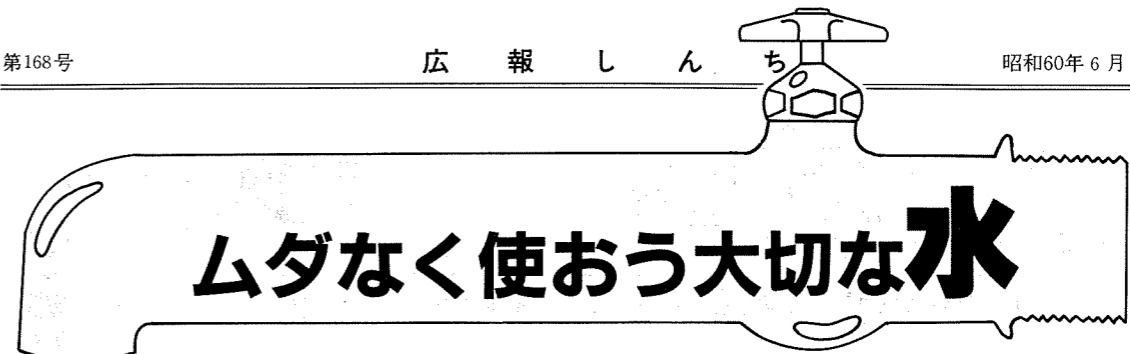

ムダなく使おう大切な水

水道週間 6月1日~7日

上手な水の使い方



じゃ口の開け閉めはこまめに…。じゃ口をちよつとひねつただけで1分間に約6ℓの水が出ます。じゃ口は必要に応じて、こまめに開け閉めして、使い終わったらしっかりと閉めるようにしましょう。



歯みがきや洗面は、コップや容器に汲んでから…。1分間流しっぱなしにすると約6ℓの水が必要です。

水の大切さは、いまさらいうまでもありません。もし、水道の水が止まったら、わたしたちの生活は即座にマヒします。家庭で、学校で、病院で、工場で行くところまで立ち往生ということになります。
その反面、わたしたちは水道の便利さに慣れて、ややもすると、ふだんは水のありがたみをそれほど感じないで暮らしています。
新地町の給水量は、昭和五十五年度は二十八万立方メートルで五十九年度は四十四万三千立方メートルとなり五年間で五十八%増えています。今後も生活水準の向上などで水の需要は増えつづけると思われまます。
このように、わたしたちのくらしに必要な水は限りありませんが水は無量にあるのではなく、利用可能な水資源には限界があります。六月一日から七日までは水道週間です。この機会に、節水に心がけて見ましょう。



洗車はバケツあらいで…。バケツ洗いならば5杯ですむ洗車も、ホースでの流し洗いは30杯以上使うことになります。



洗たくは、まとめあらいとためすすぎを…。ためすすぎだと1回当り100ℓの水ですすぎますが、流しすすぎだと2倍以上の水を使うことになります。

水道豆知識

- ①簡単な漏水の見分け方
メーター器を開くと赤い星(パイロット)があります。全蛇口を締めて、パイロットが回っていれば、メーター器から全蛇口までの間で漏水しています。
②白い水
断水の後、水道水が白く濁って見えることがあるが数分間で清澄化する場合は、空気の混入によるものです。
③赤褐色の水
水道工事や断水の後、水道水が赤褐色になる場合は、多くは鋼管のさびが、流れの速さや方向の変化によって混入するものであり、水を出しておくと、きれいな水になります。

# おらせ



6月4日～10日  
歯の衛生週間

## 福島県職員(大学卒程度)

### 採用候補者試験

受験案内

昭和六十年度の県職員(大学卒程度)の採用候補者試験が次のとおり行われます。

#### 一、受付期間

六月十日～六月十九日

#### 二、試験日及び試験場

七月二十一日(月)  
福島大学

#### 三、受験資格

昭和三十一年四月二日から昭和三十九年四月一日まで生まれた者

#### 四、試験職種及び採用予定人員

行政 約75名

農業 約15名

農業土木、林業、土木、

建築、化学、農芸化学、

薬学、畜産、蚕糸、獣医、

職種などは各若干名

#### 五、試験方法

第一次試験

教養試験(多岐選択式)

専門試験(多岐選択式)

#### 六、受験手続

(1)受験申込用紙の請求

申込用紙は、福島県人事委員会、福島県内の各行政事務所及び福島県東京事務所



4/21～5/20  
届出

#### ▷出生(届出は14日以内に)

おめでとうございます。

(子供)	(親)	(部落)
かおり	志藤 隆雄	富 倉
政 孝	寺島 政信	大戸 浜
悦 史	加藤 裕和	木 崎
ちえみ	加藤 成昭	杉 目

#### ▷死亡(届出は7日以内に)

おくやみ申しあげます。

(死亡者)	(年齢)	(部落)
草野 萬三郎	82	上真弓
加藤 タケヨ	60	岡
佐藤 光雄	73	中 里
佐藤 武司	40	今 泉
西谷 忠美	44	釣

### 休日当番医院

(相馬市内)

6月	米村 医院	☎2880
2日	立谷 病院	☎6611
9日	菅原 医院	☎6036
16日	今野 医院	☎5432
23日	三田 医院	☎3355
30日	大井 医院	☎2627
7月		
7日		

で交付します。  
※詳しいことは、福島県人事委員会事務局 ☎〇二四五一一一  
一一一内線三八八六へお問い合せ下さい。

一日 四千二百円(男女共)  
▽申込先 武井地区の発掘現場  
◎詳しいことは、新地町教育委員会(☎62)一一一一)までお問い合せ下さい。

### 遺跡発掘作業員募集

財団法人福島県文化センター遺跡調査課では、相馬地域開発区域の発掘調査を行っています。今年には本格的な武井地区(富倉)の遺跡発掘調査を行いますので作業員を多数募集しています。

#### ▽募集人員 約百名

▽作業内容 草けずりや移植

ベラを使って行う軽作業です。

#### ▽期間 十二月までの予定

▽作業日及び時間

○月曜日から金曜日まで(但し、祝祭日は休み)

○午前八時～午後四時三十分

#### ▽賃金

金



▲社協へ寄付する荒叔郎建設業協会会長

### 今月の納税等

町県民税 第一期  
水道料 福田地区と  
岡、杉目部落

納期限は

7月1日です。

※忘れずに納めてください

町長日記  
荒 和英

20日	相馬地域開発事業促進協議会総会
19日	原町新地会総会
18日	町ソフトボールリーグ開幕、新地漁業組合総会
15日	相馬地域開発特別委員会定例課長会、行政改革推進本部会
14日	相馬地域開発特別委員会
13日	福島相馬高規格道路建設促進期成同盟会設立総会
11日	相馬地方市町村連絡会議副知事懇談会
10日	相馬地方市町村連絡会議
9日	相馬地方同盟との懇談
8日	地域公団総裁との懇談
7日	相馬地方市町村総会
2日	相馬地方市町村総会
1日	定例課長会、町土地改良区理事会及び総代会
5月	伊達市民号歓迎会打合せ
30日	真野ダム建設協議会総会、企画調整部長と懇談
28日	新地野球リーグ開幕式
26日	総務常任委員会
25日	相馬地方植樹祭
24日	企画調整部次長と懇談
22日	文教厚生常任委員会、県革推進委員会
21日	行政区長会総会、行政改革推進委員会
4日	町民歩こう大会
21日	新地町消防団春季検閲、町民歩こう大会