

広報 しんち

1月1日現在 ()内は前月比	
家	2,003世帯 (-2)
男	4,371人 (-6)
女	4,487人 (-4)
合計	8,858人 (-10)

57/2

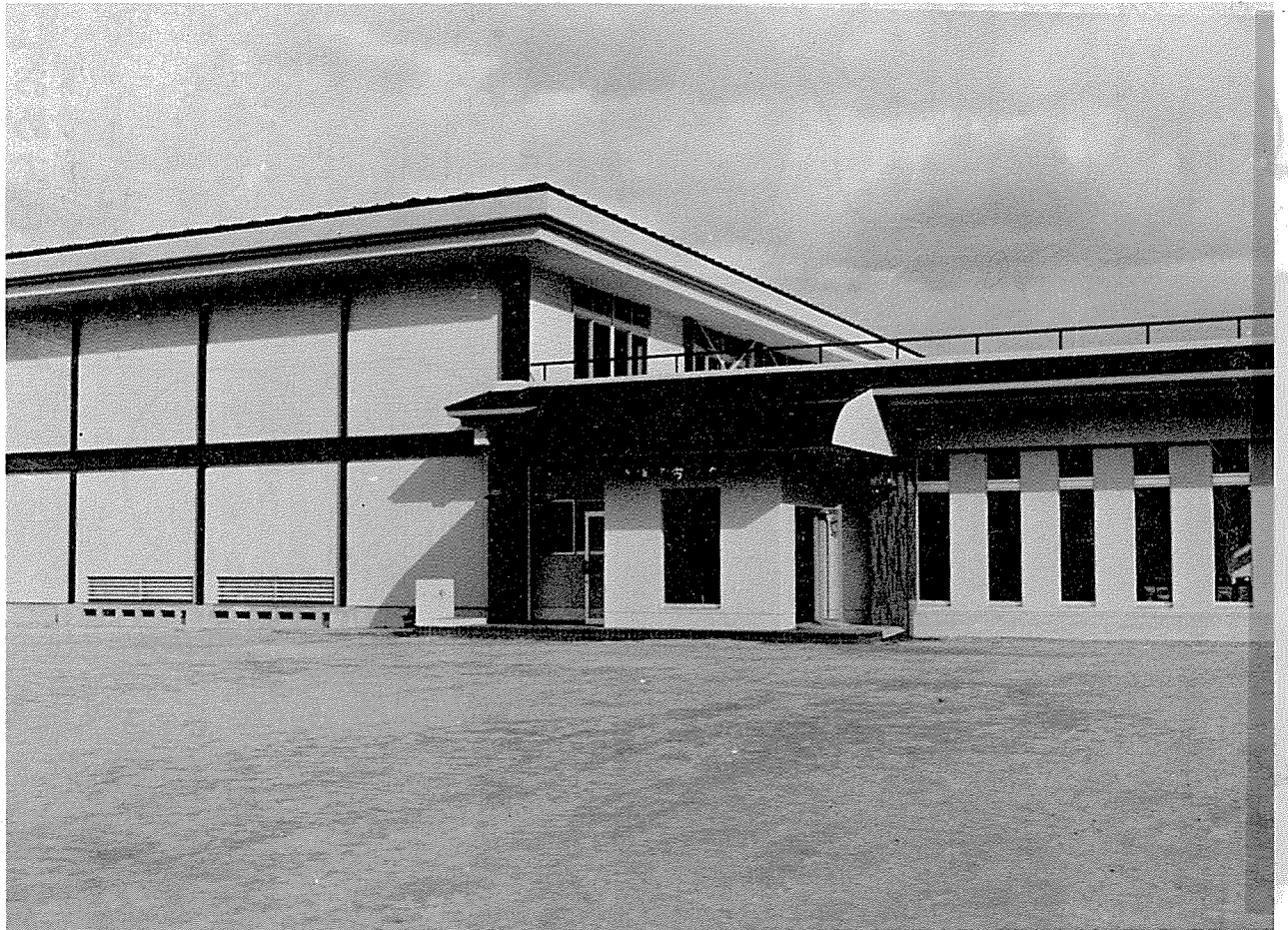

勤労青少年ホーム完成

今月十四日に落成式

福田保育所南に建設を進めていた勤労青少年ホームが完成、今月十四日に落成式を行います。

同ホームは働く青少年の福祉施設として昨年八月から工事を進めていたもので、総工費は一億二千四百九十八万円。鉄筋コンクリート、一部鉄骨造平屋建七百二十三平方尺(二百九十九坪)の内部には、図書コーナー、娯楽談話室、音楽室、集会室、料理講習室などをはじめバレーボール、バトミントンなどに利用できる体育室が設けられています。

勤労青少年ホームの一般利用は今月十五日からで、利用申込みは新地公民館(☎二〇八五)又は勤労青少年ホーム(☎三三〇六)で受付します。

勤労青少年ホーム落成記念

おどり会 民謡会発表会

勤労青少年ホームの落成を記念して、落成式終了後、新地おどり会、民謡会の発表会が行われます。お気軽にご来場ください。

▷日時 2月14日(日)

午前10時～

▷場所 勤労青少年ホーム
体育室

おめでとう20歳

町では一月三日、今年度の成人式を新地小学校屋体で行い、晴れて大人の仲間入りをした新成人の門出を祝いました。

今年成人式を迎えたのは、昭和三十六年から三十七年にかけて生まれた男六十五名、女八十名の百四十五名。

式には百十九人の新成人が出席、はじめに町から新成人代表の小野俊子さん(小川)に記念品を贈りました。続いて町長が「一日一日を大切に生き、立派な大人になって欲しい。町としても新成人の若い力に期待したい」と祝辞を述べ、宍戸町議会議長、高橋青年会長がお祝いの言葉を述べました。

これに対して、新成人を代表して鈴木正志さん(駒町)が誓いの言葉を述べ、式を終りました。

このあと、はじめての試みとして成人の主張を行い、佐藤徳子、高橋三紀子、長塚忠一、寺島芳一、岩淵郁、加藤真美、加藤京子、野地仁、安積崇、氏家洋子さんの代表十人が、成人を迎えての感想や決意を発表しました。

新成人



もう、生まれてから二十年もたちました。月日の流れるのは早いものです。今、しなくてはならない事を一つ一つ片付けて行くなかで、自分の未来を見つけて行きたいと思えます。

岩淵郁(杉目)

誓い新たに
今旅立とう

小学生の頃、二十歳という年齢はもう大人そのものであると思っていたのですが、いざ自分が二十歳になると、大人といわれてもその実感がわきません。まだ学生だからかもしれません。

もう少し人前の社会人であるという自覚を持ち、しっかりしなくてはと思っています。

氏家洋子(今千)



成人として、自分の思った事、やりたい事に責任をもって主張・行動していきたい。

長塚忠一(埴浜)

成人としての権利と義務に自覚を持って、社会での役割を果たしていきたい。

佐藤徳子(鉄炮町)



社会に出てから早二年が過ぎようとしています。仕事も充実しています。この頃は意欲も増してきました。だんだん自分が一人前になっていくんだという実感が出てきています。五十七年を自分の新しい人生の第一歩として、増々頑張りたいと思います。

加藤京子(富倉)



多極化の世界情勢にあつて、核兵器の使用も日常茶飯時のように話題にのぼります。そんな時に、日本の政治をちよつとも動かすことができるとも知れない参政権をかくくしたことは、自分自身にとって大きな転換期にあたると思います。

安積崇(新地)



二十歳といつてもまだ学生である私は、両親の手をあと何年も必要とします。でも、両親の手に甘えるばかりでなく、一人の人間としての自覚を持ち、自分の行動だけはつねに責任が持てるようにしたいと思えます。

加藤真美(中島)



「成人」という言葉に、私は責任と自立をイメージする。しかし、現在学生である私には、成人ということにまだ実感がわかず、未熟だと感ずることの方が多い。二十歳という人生の一段階において、私は責任ある行動の自覚の再確認と自立へのステップを踏む新たな出発点とし、社会人としての一歩を歩みたいと思ふ。高橋三紀子(鉄炮町)

ふるさと新地を

若人の力ですばらしい町に!!



私たちは、これから成人としていよいよ第二の人生を歩み出すことになったわけですが、それぞれみなさまの胸の中には新たな決意が秘められていると思います。

今までの私たちは、両親や地域社会の保護のもとに過ごしてまいりました。いくなれば、親鳥の羽に抱かれたひな鳥にも似た日々で

あったわけです。でも、今日からは違います。私たちは大人になったと同時に、大人としての権利と責任を負うことになったのです。そして、社会の一員として独立した社会生活を営むことになったのです。これは、私たちにあって大いなる誇りであり、大いなる喜びでもあります。また、同時に、未知の世界に対する不安感をぬぐえないのも事実です。

また、成人ともなれば、選挙権も得られ、少なからず社会情勢などにも目を向けることになります。現在、世の社会情勢もめまぐるしく変化し、多くの問題が新聞

紙上にぎわせています。いまさら言うまでもありませんが、企業の進出による公害問題や社会福祉問題、そして農業ならびに漁業問題など数えあげれば切りがありません。しかし、これらの問題は、どれを取っても他人事ではすまされない状況にあります。この新地町においても、それは例外ではないと言えるでしょう。

他方から見れば、この町は何の問題もないいな町にすぎないかも知れません。しかし、この二十年間、この町に生まれこの町と共に育ってきた私たちにとって、一つ一つの出来事が重要な問題なのではないでしょうか。

かといって、すぐにこれらの諸問題を私たちの手で解決できると思えません。いや、できないでしょう。しかし、その一つ一つの

問題にみんなが目を向け、より多くの人が関心を持つことによつて、これらの問題を解決する第一歩となるのではないのでしょうか。

阿武隈の雄大な自然のもとで育ってきた私たちにとつて、この町はかけがいのないすばらしい故郷なのです。そして、この故郷をより一層すばらしい町にするためにも、今、私たち若者の力が必要なのではないでしょうか。だれのためでもないのです。私たち、自分たちの故郷のためなのです。

来賓のかたがたからご覧になれば、私たちはほんの人生経験の浅い若輩者にすぎないでしょう。しかし、これからの新しい人生を精いっぱい生きて行こうという決意が堅いことを、受けとめていただきます。

加えてお願いがあります。私た

ちは、まだ若輩者ゆえ、これから先、困難にぶつかり決意のくじけまらず、よろめくことがあるかもしれません。その時は、どうか皆様方の尊い人生経験により私たちを導いて頂きたいのです。

私たちの今後が平穩無事でないことは、私たちが充分知っております。皆様方のお励ましとお導きを杖として歩き出す覚悟であります。いつの日か顧みて、よくぞ歩いて来たと思えるような人生を歩みたいと思つてます。それが、これまでに育ててくださった皆様方に報いる道と思つているからです。

寺島芳一(大戸浜)

くらしの中の火災原因

くれぐれもご用心



春の全国火災予防運動

2月28日～3月13日

すべてを灰にし... この原因の七八割はちよつとした不注意からです。... 火原因」は無数に...

ますから気をつけましょう。... マッチやライターなど、火の元になるものは、ふだんから子供の手の届くところには絶対置かないように注意しましょう。

福島県の最低賃金

県内の「最低賃金」は、現在次のように決まっています。使用者は最低賃金の適用を受ける労働者に対して、その最低賃金額以上の賃金を支払わなければなりません。

Table with 8 columns: 番号, 件名, 最低賃金, 除外賃金, 効力発生年月日. It lists minimum wage rates for various industries in Fukushima Prefecture.

(注1) 最低賃金から除外される賃金は、上記除外賃金のほか、臨時に支払われる賞与、期末手当等のほか時間外労働、休日労働、深夜労働の割増賃金も最低賃金の額に算入されません。

氷結路に注意！

冬の道路は、降雪、凍結をはじめ、日なたと日かげ、走る時間などによって、状態は刻々と変わり、思わぬところに「落とし穴」ができてきます。

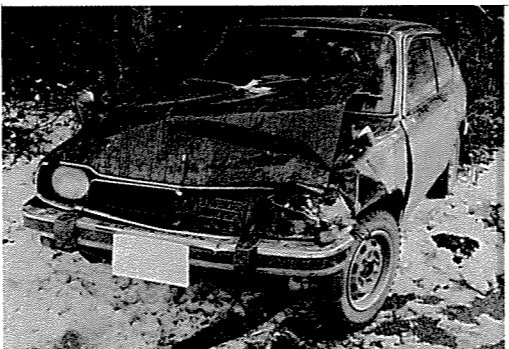

▲スリップが思わぬ大事故に!!

氷結路を走るときは、次の点を忘れないように。... △スノー・タイヤ、スパイク・タイヤ、チェーン付タイヤは、雪質、積雪量、氷結の状態それぞれそれタイヤの特性が違います。

申告受付日程

Table with 5 columns: 月日, 曜日, 時間, 部 落, 会 場. It lists the schedule for tax return submissions across various municipalities.



56年分所得税・町民税 申告受付はじまる

昭和五十六年分の所得税の確定申告と町民税の申告が、今年も二月十二日から始まります。... 申告受付当日は、役場から係員が会場に出張しますので、申告に対する不明な点など係員に相談の上、申告してください。

昭和56年度町民税業種別課税状況 (55年分)

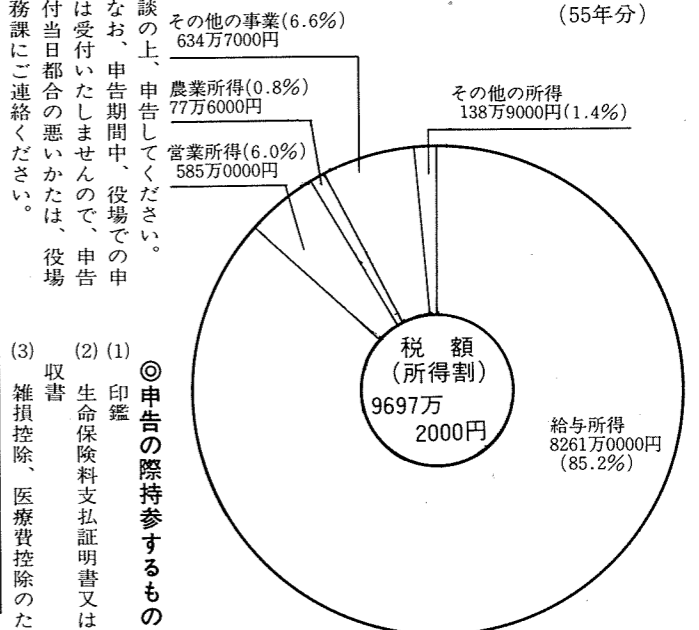

◎申告の際持参するもの (1) 印鑑 (2) 生命保険料支払証明書又は領収書 (3) 雑損控除、医療費控除のため

納税義務者1人当り所得額及び税額 (単位千円)

Table with 7 columns: 業種, 納税義務者, 総所得額, 控除額, 課税所得, 1人当り所得, (所得割) 1人当り税額. It provides a breakdown of income and taxes for different types of workers.

※控除額には均等割のみ課税及び非課税所得者も含まれるので、課税所得金額は「総所得金額-控除額」とはなりません。

贈与税の申告は 2月1日から

贈与税の申告は二月一日から始まります。期限間近になりますと、税務署は大変混雑しますので、申告はお早めどうぞ!!

育児情報過多の現代社会におけるお母さん達の中で、「うちの子どもは遅れているのではないかしら...」とか「どこかに障害があるのではないかしら...」というイライラや心配をされることがあるのではないかと思います。

発達の仕事や速度はその子どもの性格、育て方、生活環境、素質などに大きく影響されることがあります。

赤ちゃんは日ごとに身長・体重が増加し、大きくなっていきます。それと同時に、目が見えるようになり、首がすわり、寝返りができ、一人歩きができ、ついに話しをすることができるようになります。

このように、いろいろの機能が身についてゆくことを発達といいますが、子どもが大人と同じ機能をもつようになるには、どの子どもも同じ道を通ります。時には這わすりに歩くこともあります。妊娠した時点から大人になるまで、発達は継続します。特に幼児期までの発達はめざましく、「三子の魂百まで」の諺どおりです。発達は頭からお尻の方向へと進んでゆきます。

発達の節

子どもはいくつもの「節」というべき時期を通過します。この節とは、次のような時期をいいます。

生後一カ月頃、三カ月頃、四カ月頃、五カ月頃、六カ月頃、九カ月頃、十カ月頃、一歳頃、一歳六カ月頃、三歳頃

乳幼児健康診査はこのような「節」に重点をおいて行っています。標準的な発達の道すじを知った上で、冷静な目で子どもを毎日観察することにより、お母さんの子どもを見る目が養われてゆきます。乳児健診の場合にも気がかりな点がお母さんによって明らかにされると、診察もその点に重点をおき行われます。

もし、何か障害があったとしても、きわめて早く発見され、早期治療が可能となります。

一方、診察の日を活用して、子どもをゆつくり観察し、他の子どもたちと遊ばせ、お母さんがたど育児について話し合い、地域ぐるみでより良い子どもの成長を願いたいと思います。

保健婦の健康メモ
「三子の魂百まで」
幼児期の健康



生後一カ月頃、三カ月頃、四カ月頃、五カ月頃、六カ月頃、九カ月頃、十カ月頃、一歳頃、一歳六カ月頃、三歳頃

昭和五十六年の妊婦・乳幼児健康診査の結果は――

○ 妊婦健康診査の受診率が低かった。これは各医療機関で受診されていることもあり、人が、人間の基礎をつくる大切な期間だけに残念に思っています。

○ 二カ月児健康相談時の授乳方法調査では

母乳栄養（母乳のみ） 11人
混合栄養（母乳とミルク） 36人
人工栄養（ミルクのみ） 35人

現在の社会情勢の中で、母乳栄養が最も優れていると言われていながらも、全ての赤ちゃんに母乳をあげるのは無理と思いががです。日常生活が忙しただけに、母乳を与えることによりスキップができ、語りかけができます。

○ 全健診を通して、湿疹が多く見られました。

○ 股関節脱臼検査では、オムツのかけ方を変えてから要治療はおりません。

その他の異常として

ソケイヘルニア 包皮癒着
舌小帯癒着
内反足
オムツカブレ
アトピー性皮膚炎等

特に、むし歯は一歳六カ月健診で十八人にみられ、むし歯の総本数は四十六本です。おやつとの与え方、口腔の清潔が大切な時期です。

1月(15、16、17日)の不燃物収集状況(1月21・22日調べ)

収集場所	収集状況	収集できないゴミ			収集場所	収集状況	収集できないゴミ		
		出しおくれ	記名なし	分別不良等			出しおくれ	記名なし	分別不良等
作田公会堂前	完全収集				富倉日黒勝美宅東側	完全収集			
作田農協倉庫前	完全収集				城内川部寿範宅東側	完全収集			
埼玉長塚智雄宅北側		1	3		駒ヶ嶺河原栄一宅前	完全収集			
釣師北畑水防倉庫前		8	3		大須賀氏の碑前	完全収集			
大戸浜公会堂入口	完全収集				新町遠藤商店前				1
今泉水防倉庫前		1	1		沢口公会堂前				2
今神公会堂前	完全収集				鉄炮町火の見前	完全収集			
藤崎公会堂前		2			明地火の見前	完全収集			
浜民渡部警宅東側		4	4		大山田バス停前	完全収集			
中里荒力宅東側	完全収集				上真弓水神十字路	完全収集			
木崎公会堂前			3		下真弓公会堂前	完全収集			
中島公会堂前	完全収集				岡公会堂	完全収集			
町営住宅前	完全収集				杉目公会堂				1
小川公会堂	完全収集				菅谷公会堂				
富倉原入口				15	高田公会堂				

燃えないゴミの出し方

- ▶ 燃えないゴミ
- 空ビン、ガラス類、金属類、洗たく機、自転車、冷蔵庫、テレビ
- ⑤ 家屋の解体残物、ブロック(コンクリート)、貝殻、燃えがら、農薬や毒物の入っている容器は収集いたしません。
- ⑥ ゴミの入れ物は薄いものでは作業上危険ですので、ダンボールか肥料袋を使用してください。
- * 部落によっては、記名なし、分別不良、対象外のものが見受けられますので、こうしたものを出さないようご協力をお願いします。

トピックス

トピックスは、町内での話題をカメラレポートするコーナーです。みなさんのまわりにある話題を、役場企画開発課までお寄せください。



埼玉神楽で厄払い 町内では1月14日、各所で厄払いの行事が行われましたが、埼玉地区では17日、古くから同地区に伝わる埼玉神楽が厄年にあたる家を取り、舞を披露しました。この神楽、同地区の祭日をはじめ厄払いや新築祝いに舞われるもので、この日は娘の悦子さんが33の厄年にあたる荒巻さん宅など四軒をまわり、獅子舞、天狗舞、からす天狗舞などをアドリブをまじえて舞い、厄払いをしました。



新春囲碁将棋大会開催 新春恒例の囲碁将棋大会が1月17日、新地公民館で開催されました。大会には町内の腕自慢や愛好者26名が参加、将棋の部Aクラスで齊藤洋一さん(藤崎)、Bクラスで荒巻雄さん(中里)、囲碁の部Aクラスで鈴木実さん(釣師)、Bクラスで山田幸一さん(新地町)がそれぞれ優勝しました。



賑わった元朝鹿登山 鹿登山頂で初日を迎えようと、杉目地区の有志の呼びかけで今年も元朝鹿登山が行われ、四百人を超す参加者が山頂で初日を迎え、それぞれにこの一年の無病息災を祈っていました。

投稿

過ぎし日の旅の思い出

南紀の海岸をめぐり、高野山・法隆寺を拝して(昭和四十四年二月) 紅雲

未だ如月の風寒く
狭庭に雪の深きころ
みちのく出でて神風の
伊勢の大神伏し拝み
遠つ御祖の跡を訪ひ
二見ヶ浦の岸近く
神代の事も偲ぶる
仲睦まじき夫婦岩
娘が国より吹きくるか
風暖かき志摩の海
拾ふ渚の阿古屋貝
黒潮躍る三熊野に
浦の浜木綿 百重なす
君に心を燃やしつつ
通ふ千鳥の淡路島
鳴門の海の渦潮を
若き血潮や騒ぐらん

(高野山)
やは肌にあつき血潮も汲めや君
己が身を生きたまひたる母御さへ
五障の罪と拒みしか
雪の高野の巔の
その身そのまま成仏と
説きし聖の膝の下
荷萱堂に来てみれば
こも浮世の風寒く
母は麓に失せたまふ

歌壇俳壇

おだやかな日の出にあかき冬木立
こすえを焚き火の煙なづさふ
三宅 康

オリオンや寒行すべて美しく
辻 麗ら
(評) 寒気を冒し、苦難を耐へ忍んで、神仏に真心を捧げるため修験者たちが、オリオン星の冴えわたる夜を行く装束姿を美しくとらえられていよ
(代光 富峰)

わが庭の借景として初鹿狼山
大堀 虎杖
子雀とわかるしぐさや雪しぐれ
林 よし子
梅活けて蓄集める量かな
齊藤 清子

(法隆寺)
柿食へば鐘が鳴るなり法隆寺
(子規)

鐘は昔のままなれど
春なほ浅き斑鳴に
熟れたる柿の姿なし
近代の波寄するとき
古墓は撃かれて田となりけむ
斑らの鳩よ今何處
厩戸の皇子聖教を講せしところ
時の帝のまつりごと
たすけて心砕きけむ宮居の跡
ほの暗き御堂の中にひっそりと
鎮まりたまふみほとけの
細き眼に
時の流れの杳かなる
珍らに残る並木松
古き造りの民の家に
わづかに昔思ふなり

お知らせ



国の進学ローン 進学資金の融資が 受けられます

国民金融公庫では、進学資金貸付制度により、進学に必要な資金の融資を行っています。

◇利用できる方

高等学校、高等専門学校、短大、大学、大学院などに進学するかの父母、または進学する本人(勤労学生などに限る)で、年収が六百万円(事業所得者は四百四十万円)以内のかた。

◇融資額

一世帯当り五十万円以内。

◇融資対象

入学金・授業料・施設設備費などの学校納付金、受験料等
◇融資期間
進学する学校の修業年限以内

(ただし、四年以内)。交通遣児家庭および母子家庭は一年延長が可能。

◇貸付利率

国民金融公庫の事業資金の基準金利と同率(昭和五十六年十一月一日現在、年八・三割)

◇返済方法

毎月、元均等返済(ボーナス時の増額返済もできます)。

◇取扱期間

一月四日～四月三十日

◇申込窓口

銀行、相互銀行、信用金庫、信用組合、労働金庫、農協、漁協。

自衛官募集

自衛隊では、次の要領で自衛官を募集しています。

◇応募資格：十八歳以上、二十五歳未満の男子(五十七年三月高校卒業見込者も含みます)。

◇試験 験：筆記試験、身体検査、口述試験

◇合格発表：合格者には試験後おむね一カ月以内に、採用予定通知と入隊案内を送ります。

◇初任給：九万六千二百円。十カ月後に十萬四千六百円となり、その後年一回昇給、衣、食、住は無料です。

◇賞 与：年三回、約四・九カ月分、その他諸手当が支給されます。

◇応募手続等くわしくは、役場住民課窓口、または自衛隊原町募集事務所(☎〇二四四二一三三四七一二)にお問い合わせください。

特別養護老人ホーム

「長寿荘」入所者募集

長寿荘は、病氣などによるねたきり老人ややむを得ない事情で家族と同居することができない独り暮らしの老人のため、医療と福祉が融合する場として適切な介護を行うことを目的として設置された施設です。入所希望のかたは、役場住民課に申込んでください。

◇所在地：原町市小川町四〇九

◇入所要件

(1) おおむね六十五歳以上のかた

(2) 身体的精神的事情により、常時寝たきりの状態のかた

(3) 食事、排便等生活の大半を、他人の介護がなければできないかた

(4) (2)、(3)とほぼ同じ状態で、家庭の事情により十分な介護が受けられないかた

(5) 病氣療養中であるが、服薬等では治療効果がほとんど認められず、家庭での療養に専念できないかた

◇費用：本人の収入及び世帯主の収入により、それぞれ若干の負担金を徴収します。

「ポーランド国民を救う」

救援金のお願

日本赤十字社では、政情不安が続くポーランドの低所得老人、恵まれない児童、乳幼児に対する救援金の受付を行っています。みなさんのご協力をお願いします。

◇受付期限：四月三十日まで

◇受付種別：金円に限ります。

◇送金方法：東邦銀行県庁支店(日赤県支部事務局長大森常雄名義)普通預金口座六一二二三 または現金書留

★ご寄付ありがとうございます

鈴木利さん(藤崎)から社会福祉のために役立てて欲しいと金一万円のご寄付がありました。



12月届出

▷出生(届出は14日以内に)

おめでとございます

崎浜弓目川師浜町民崎	木崎真杉小釣大駒波藤	一雄明也明好孝博二男孝則	黒沢広竜英好博忠孝	黒塩杉寺荒駒鈴木村高木	和佳江子幸紀佳美	美千尚美孝由英
------------	------------	--------------	-----------	-------------	----------	---------

▷死亡(届出は7日以内に)

おこやみ申しあげます

目川師泉田町崎	岡杉杉小釣今高駒藤	78	市武ケサ弘せ与茂雄守衛	80	89	18	73	69	63	84	86
---------	-----------	----	-------------	----	----	----	----	----	----	----	----

休日当番医(相馬市内)

7日	佐藤医院(☎5-3034)
11日	渡部医院(☎6-7222)
14日	柏村医院(☎6-6636)
21日	羽根田医院(☎5-2970)
28日	菅原医院(☎8-6036)

12月	町議会一般質問
21日	〃 本会議
22日	〃 本会議
23日	県簡易水道協会厚生省陳情(1/27日)
28日	ご用納め
一月	成人式
3日	ご用始め
4日	消防出初式
6日	各種負担金整理合理化委員会
7日	会
8日	民生委員会
11日	57年度重点事業説明会
12日	町史編さん委員会 商工会行政懇談会
14日	新地救難所出初式 特定郵便局長懇談会
16日	町議会相馬地域開発特別委員会
17日	新春サッカー大会
18日	農業委員会
19日	新地町建設業組合総会
20日	県土木部長との懇談

町長日誌
楊中一