



広報

しんち

平成4年 5.1

No. 251

新緑の鹿狼登山を楽しむ

さわやかな好天に恵まれた「みどりの日」の四月二十九日、町民歩こう大会に家族連れら約三百人が参加。水源の森事業で整備された緑豊かな鹿狼登山を楽しみました。



目にあまる不法

一人ひとりの心掛けで、減量・再資源化へ

投棄



私たちが生活するうえで必ず出るごみ——このごみがここ数年、急激に増えています。町では、これらに対応すべく、もえるごみの全地区収集や一般廃棄物処理施設の整備を進めています。しかし、一方、山林、河川、海岸などへの不法投棄が後を絶たない状況です。私たちの社会生活ばかりでなく、地球環境そのものにも悪影響を及ぼしかねないごみ。新地町のごみ問題を考えよう。

急速に増加

ふだん、私たちが「ごみ」とよんでいるものには、産業活動の中から出される「産業廃棄物」と家庭から出される「一般廃棄物」があります。

現在、日本では年間約三億トンの産業廃棄物と約五千トンの一般廃棄物が排出されており、このうち再利用されるものは四十パーセントほどといわれています。

これらのごみは、近年の消費・生産活動の拡大に伴い、今後も急速に増加していくことが予想され、その処理方法などが大きな問題となっています。特に首都圏では、処理場の確保が非常に難しく、ごみそのままだめ立てられたり、他の地域に運ばれて処分されている状況です。新地町でも、近年ごみの排

出量は増加の一途をたどっています。このままでは近い将来、ごみを適正に処理することが困難になり、郷土の豊かな自然環境に害をもたらすだけでなく、私たちの毎日の生活の上でも大きな支障になることが心配されています。

もえるごみ

全地区収集へ

現在、町ではごみ処理を相馬市と民間業者に委託しています。平成二年度に収集したもえるごみは年間二八二トン、もえないごみは粗大ごみを含めて二九五トンに達しています。また、もえるごみの収集は、これまで未収地域がありました。この地域でも住宅新築の増加等によりごみ処理が心配されることから、四月より収集箇所を増加し町内全地区収集を行っています。

監視員を29人に増員

一方、山、川、海などへの不法投棄が後を絶たない状況です。新緑の季節といっても山に入ってみると、大量に缶類やビン類、あげくに残飯などが捨てられ、えさを求めてカラス等が群がっています。町では、このような不法投棄を防止し、生活環境を守るため現在委嘱をしている三人の不法投棄監視員を二十九人に増員し、ごみに対する意識の高揚を図りきれいな町づくりに進めています。



▲荒町長が門馬昌治区長会長に監視員の委嘱状を交付

備は平成四、五年度の二ヶ年で工事を進め平成六年度には供用を開始し、快適な環境の町づくりを進めているところだ。

また、生活排水対策としても合併処理浄化槽の普及を積極的に進めています。

美しい町を次代へ残そう

私たちの毎日の生活は、さまざまな「モノ」を生産し、流通させ、それを消費するという行為の連続であるといえます。この過程で必然的に生まれてくるのが「ごみ」です。ごみを処理するためには多くの労力と経費を必要とします。この経費に税金を充てる

ため、結局私たちが負担することになるのです。ごみ処理の経費を節約したら、そのお金を福祉や教育など別なことに使えるかもしれません。限りある資源を大切に、掛けがえのない地球環境を守り育て、次代に引き継いでいくことは、現代に生きる私たちの責務です。ごみ対策についての町民のみなさんの一層のご理解とご協力をお願いします。

美化運動に2,300人参加

一時間で24トンのゴミ収集

4月5日

町民総ぐるみによる美化運動が、四月五日(日)、町内全域で行われました。当日は、まにも降りだしそうなあいにくの天候でしたが、小中学生を含む二千三百人が参加しました。参加者は、ごみ収集袋を手に、心ない人が投げ捨てた空きビンなどを一つひとつ拾い集めていました。「毎年のごとだが、心ない人が本当に多い」と口をそろえ顔を曇らせていました。

拾う身になって捨てない心を

を養い、快適な生活環境にしようとして始められた環境美化運動も、今年で九年目になります。しかし、相変わらず心ない人が道路、川、海岸などに捨てていったごみは増えていきます。午前六時から七時までの一時間で集められた空き缶、空きビン等はなんと二十四トン、二トントラックで十六台分にもなります。

空缶公害をなくすのは、一朝一夕に出来ることではありません。けれども、一人ひとりが



▲「誰れが捨てたのだろうと」皆、顔を曇らせた。

りが空き缶を拾い続けていくことにより、社会全体のモラルを向上させ、美しい町に変わっていきます。参加されたみなさん、ご協力ありがとうございました。

立看板があっても投げ捨てる人は後を絶ちません。残念ですね。



手きつなぐという福祉という名の

高齢化が着実に進み、新地町の六十五歳以上人口の全人口に占める割合は、一九九〇年にも達し、数年後には二〇〇〇年を超えるものと予想されます。このような状況下で福祉行政に寄せられる期待は大きいものがあります。

今回は、福祉の最前線で活躍する社会福祉協議会をご紹介します。

社協をご存じですか

みなさん、「社協」をご存じですか。社協の事業を知らないで、家族の病気の介護や心配事を抱えて悩んでいませんか。

正式名称は社会福祉法人「新地町社会福祉協議会」といい、昭和六十年三月三十日に厚生大臣の認可をうけています。

社協は新地町の住民一人ひとりが会員となり、福祉に関するさまざまな事業を行っている民間の福祉団体です。

社協が何をしているところから分らない方も多いと思います。

みなさん、「社協」をご存じですか。社協は、あらゆる福祉団体とかかわりを持っていきます。そして、老人、児童、心身障害者や母子家庭などに対し、地域社会が温かい心のかよった援助の手をさしのべるとともに、きめ細かい地域ぐるみの福祉活動をしています。

具体的には町と連携をとりながら次の事業を行っています。

- ホームヘルパー派遣事業
- 日常生活を営むのに支障のあるお年寄り（おおむね六十五歳以上）の家庭に対し、老

人家庭奉仕員（ホームヘルパー）を派遣し、日常生活のお手伝いをします。

〔例〕

- ▽食事、入浴、排せつなどの介護▽洗濯、掃除、買い物などの家事手伝い▽生活、身上などの相談、助言等
- 日常生活用具貸付事業

寝たきりのお年寄りに対し、ベット、エアマット、車椅子の貸し付けをしています。

- 給食サービス

一人暮らしのお年寄りに対し、年八回給食の訪問サービスを行っています。また、老人憩いの家において年八回給食をたべながら、「一人暮らし老人のふれあいのつどい」を開催。情報交換の場として好評を受けています。

- 福祉諸団体の指導援助

現在福祉団体として町内には、身体障害者福祉会、母子

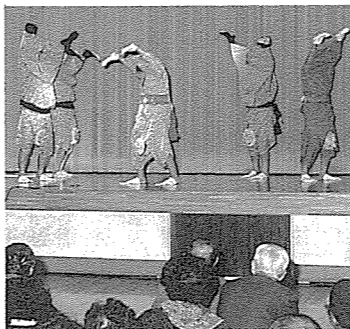

▶老人と婦人の集い



●のことと
鈴木シツカさん 80歳 菅谷

みなさんに感謝して

今まで、新地町に社会福祉協議会があつて、そこで老人のお世話をするホームヘルパーさんがいるのを知りませんでした。相馬の知人が、ヘルパーさんに付き添われ通院しているのを見て、うらやましく思っていました。近所の人から社協のことを聞き、申し込んだところさつそく今年の一月からきていただきました。

寝たきりのおじいさんには、特殊ベットを貸していただいたり、毎週ヘルパーさんに身の回りのお世話をしてもらい、ありがたく思っています。

近所の人達もよくなってきてくれますし、大雪のとき等は雪掃きをしてもらい、とても感謝しています。テレビで百才のきんさんぎんさんを見ては、元気で長生きしようとおじいさんと話をしています。

人間であるという原点に返って

社協は、会員によって運営された社会福祉法人であり、会員には一般会員、特別会員、法人会員等があります。会員は、毎年一定額の会費を納めていただいています。今年度の社協の予算額は千八百八十六万八千円、そのうち会費収入は三百三万円で全体の約一六割を占めています。残りの約八四割は寄付金と国・県・町からの補助金や配分金等です。



▲福祉を支える社協事務局のみなさん

現在寝たきり老人三十二人、一人暮らし老人七十七人、高齢化率も県平均を大きく上回る一九割になっています。

福祉というと、とかく老人福祉だけが注目されがちですが、身体障害者福祉、精神薄弱者福祉、児童福祉、母子寡婦福祉、生活保護などがありそれぞれ一人ひとりがさまざまな問題を抱えています。

よく言われることですが、障害者とか健康者とかである前に、一人の尊い命を持った人間であるという原点に返って考えなければならぬと思います。みんなが一人ひとりしあわせにならなければ、自分も幸せになることは難しい。幸せの尺度は人それぞれで同じ物差しではかることはできません。しかし、その原因が個人によるものではなく社会的なものであるならば、私た



▲高齢化社会が着実に進み、ヘルパーの仕事が重視されています

ちみんなが力を合わせて支え合い援助していかなければならないと社協では考えています。

開かれた社協を目指し、今後とも地域住民の皆さんの協力を得ながら福祉活動を展開していきます。ご理解とご協力をお願いします。

社会福祉協議会 ☎ 4213

看護の心を、みんなの心に



特別養護老人ホーム

敷地造成工事始まる

平成四年度の重点事業のひとつである特別養護老人ホームの建設に向けて敷地造成工事が始まりました。造成地は、新地町小川字川向地内、雇用促進住宅と町民グラウンドの中間地点で造成面積は八千四百四十平方メートル。工期は四月十五日から七月十日。

同ホームは鉄筋コンクリート平家建、床面積約二千四百平方メートル。定員は、特老が五十床、ショートステイが二十床、それにデイ・サービスセンターを併設する予定です。



▲造成工事が始まった特養ホーム敷地

事業は社会福祉法人「しんち福祉会」が建設することになります。事業費については、日本船舶振興会の補助事業を導入し、補助残については医療事業団から借入れ、返済は町で補助を行います。

また、しんち福祉会の自己負担分についても町で補助を行う考えです。詳しくは、分かりしだいお知らせします。

- ①特別養護老人ホーム
身体や精神に著しい障害があり、常時介護を必要とし、家庭での介護が困難な六十五歳以上の人を対象とする施設。特養ホームとも言う。
- ②ショートステイ
在宅寝たきり老人を介護している人が一時的に介護が困難になったり、介護疲れで休養を要する場合に、老人を特養ホームでお世話をします。
- ③デイ・サービス
体が弱ったり寝たきり等の老人を昼間だけデイ・サービスセンターに預かり入浴、食事、機能回復訓練、レクリエーション等を行う。

きっかけは今!
のぞいてみませんか

公民館

新地公民館 ☎622085

- ヤングセミナー…… 5月～1月
- 生花教室…… 5月～2月
- 婦人学級…… 5月～3月
- 鹿狼山少年教室…… 5月～2月
- ことぶき大学…… 6月～2月
- 英会話教室…… 6月～11月
- ワープロ体験教室…… 7月～9月
- わくわく親子教室…… 8月～1月

勤労青少年ホーム ☎623106

- 生花教室…… 5月～2月
- エアロビクス教室…… 5月～6月
- 社交ダンス教室…… 5月～9月
- 短歌教室…… 5月～10月
- 俳句教室…… 5月～10月
- 川柳教室…… 6月～10月
- 手編教室…… 10月～3月

月ごとの公民館及び青少年ホームの行事日程は、広報「お知らせ版」に掲載しますのでご覧ください。



◀ 家庭に花を生花教室

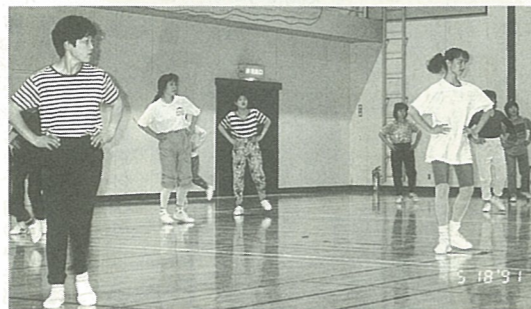

◀ エアロビクスで健康づくり



◀ あなたも水墨画を

駒ヶ嶺公民館 ☎623477

- 書道教室…… 5月～2月
- 水墨画教室…… 6月～2月
- 料理教室…… 6月～2月
- 生花教室…… 6月～2月
- 手編教室…… 9月～3月

受講生を募集

新緑の五月。私たちの身も心も軽くなったような感じです。新しい気持ちで文化・スポーツ活動に参加してみませんか。公民館や勤労青少年ホームでは、たくさんのグループや同好会が活動しています。一度のぞいてみてください。お待ちしております。



▲ 柔剣道場で練習に励む豆剣士

●新地町スポーツ少年団員募集 (申込みは、新地公民館 ☎62-2085へ。)

種 目	対 称	練習場所	会費等
新地町柔道	小中学生	新地町柔剣道場	2,000円×年4回
新地町剣道	小中学生	新地町柔剣道場	入会金500円(月)800円
駒ヶ嶺バッファローズ(駒小野球)	小学3年生～6年生	駒小校庭	(年) 7,000円
新地ブルーハリケーン(新地小野球)	小学3年生～6年生	公民館グラウンド	(月) 1,500円 (4月～12月)
福田ファイターズ(福田小野球)	小学3年生～6年生	福田小校庭	前期7,000円後期7,000円
尚英中野球クラブ	尚英中学生	町民野球場	
駒ヶ嶺ジュニアバレーボール	小学生	駒小体育館	(月) 600円
福田エンジェルス(福田小バレーボール)	小学3年生～6年生	福田小体育館	(月) 1,000円
新地ジュニアバレークラブ(新地小バレーボール)	小学生	新地小体育館	(月) 1,500円
新地ジュニアサッカー(新地小サッカー)	小学4年生～6年生	新地小校庭	(年)9,000円 <small>(ボール代、遠征代、いも煮、会費などの経費)</small>
駒ヶ嶺FC(駒小サッカー)	小学生	駒ヶ嶺小校庭	(年)親 5,000円 子供につき 5,000円
新地町空手	小中学生	荒司宅	(月)1,000円(送迎有)



▲ 墨田区チームと野球交流



▲ 目黒秀夫指導員の指導を見詰める子供たち

保存版 心肺そ生法を学ぼう

私たちはいつでも病気や交通事故などに会うかわかりません。もし、身近に急病人、経我人がでて呼吸がないなどの状態になっていたとしたら……救急は最初の5分が勝負です。救急車が到着するまでの応急処置で生死が決まることもあります。大切な命を助けるためにもぜひ、みなさんも心肺そ生法を学び身につけましょう。



米山光喜新地分署長

四月一日付、新地分署長に就任しました。活気あふれた躍進いちじらしい新地町の防災を担当する

にあたり、誇りと責任の重大さを感じています。消防団、婦人消防隊等と連絡を密にしながら、災害のない明るく安全で住みよい新地町を築くための最大の努力をする覚悟です。尚、消防分署では各地域で心肺そ生法の指導を行っていますのでお気軽にご連絡ください。

気道確保

⑥ 肩の下に高さ30cm前後の当て物を置いて、頭が下がるようにする。口から酸素を送った際、鼻からもれないように、しっかりと鼻を閉じる。



人工呼吸

⑦ 鼻を閉じた状態で口から酸素を送る。
●人工呼吸3つのポイント
回数 最初の4回は続けて吹きこむ。
その後 大人は5秒に1回、幼児は3秒に1回吹きこむ。抵抗を感じて軽く胸がふくらむ程度。
人工呼吸を続ける時間 医師に渡すまで。又は、呼吸が回復するまで。



心臓マッサージ

● 圧迫部位を確認する。
● 圧迫部位に手をおき、もう一方の手を重ねる。
● 肘を伸ばして、垂直に圧迫する。
(押す力は両手で胸が3・5センチ沈むくらい圧迫する)

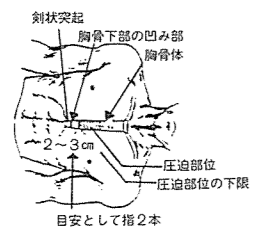
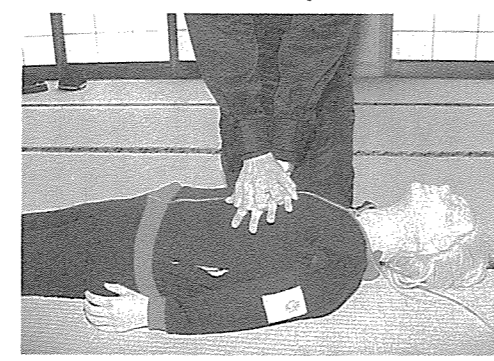

注意

あくまでも、人工呼吸は、呼吸がない場合、また、脈がない場合のみ心肺そ生法を行うものです。呼吸が再開する人には絶対行わないでください。

その他

心肺そ生法の問い合わせ、また、救急応急処置を学びたい方は、消防新地分署へ
☎2117

観察

① 耳元で2～3回呼びかけ、反応を観察する



③ 総頸動脈に3指をあてて、脈拍及び呼吸を観察



② 握りこぶし等で、胸の中央部を強く圧迫し、痛みに対する反応を観察

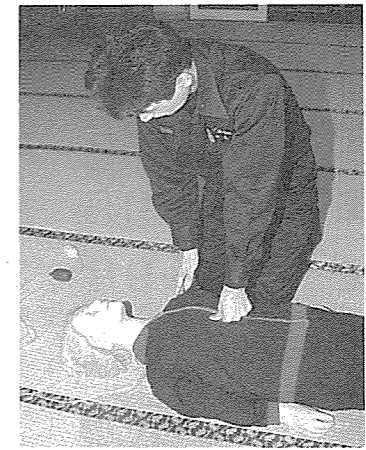

⑤ ①～④までの観察で呼吸及び、心臓が停止している場合、口の中に異物等がないか確認し、あれば取り除く

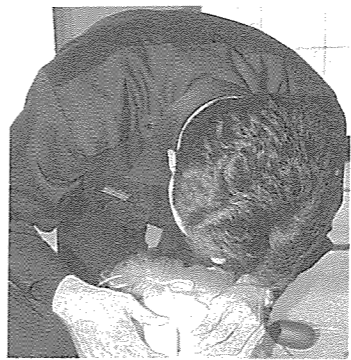

④ 瞳孔が散大していないか観察する

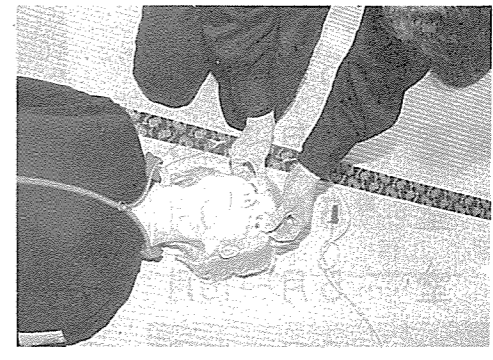

救急隊員が現場に到着するまでのみなさんが行う応急手当
◎急病人・経我人が出た場合
①周囲の人達は、あわてない、患者のそばをはなれない。

②患者を励まし、周囲に多数の人がいれば、手分けし救急車を呼ぶ。
③どんな患者でも呼吸が楽にできるように、気道確保、ベルト、ボタン、ブラジャ

1等をゆるめる。
④危険な場所やトイレのような狭い場所で倒れている時は、安全で処理できる場所へ静かに動かす。

応急手当

呼吸がないときは、人工呼吸を実施してください。

呼吸も脈もなかったら

呼吸がなく、脈もふれず、心臓が停止している場合、いくら人工呼吸をしても血液が循環しません。したがって、そのようなときには、直ちに心肺そ生法(人工呼吸と併用して心臓マッサージを行う)を実施してください。

心肺そ生法

●1人で行う場合
最初に人工呼吸を2回実施した後、心臓マッサージを15回行い、これを繰り返します。心臓マッサージは、毎分80～100回(子供は大人の半

分の力で、乳児は2本の指で押す程度で100～110回)ぐらいのリズムで行うこと。
●2人で行う場合
2人で協力して1人が人工呼吸を、もう1人が心臓マッサージを行います。まず最初に人工呼吸を2回実施。その後は心臓マッサージを5回(1人で行なう場合と同じリズム)行なってから、人工呼吸を1回という割合で繰り返します。

悪質商法の被害者は九万人

甘い言葉やうまいもうけ話で近づき、信用させたスキに財産を奪い取る悪質商法——「自分だけは大丈夫」と思っているだけは大丈夫か。しかし、その「自負心」が、実は心にスキをつくる原因にならないと限りません。

どうすれば被害に遭わないのですか……それはあなたの心構えにかかっています。手を替え品を替え近づいてくる悪質業者に、わたしたちはいつだまされるかもしれません。だからこそ自分なりの防御策を考えておく必要があるのではないのでしょうか。

ここでは、悪質商法の現状とその手口をみながら、「悪質業者にだまされないための十か条」を紹介いたします。



平成三年の悪質商法の被害者は約九万人、被害額はおよそ二百二十六億円にも上り、依然として後を絶っていません。年々悪質となり、巧妙さを増し、被害の範囲も広がっている悪質商法は、どんな手口で消費者に近づいてくるのでしょうか。

りします。消費者に十分な判断や考える時間を与えず、契約にもちこもうとします。巧みな話術で勧誘し、消費者は次第に業者のペースにのせられ、契約をさせられてしまうことが少なくありません。

件で解約することができません。これをクーリング・オフ制度といいますが、ほとんどの商品に適用されませんが、なかには適用されないものもあります。おかしいな……と思ったら、警察や消費者センターなどに相談するようにしましょう。

広報しんちんみなさんの「声」をお寄せください。身近な出来事や心温まる話、お子さんが書いた絵やイラスト、町や広報に対するご意見、ご要望など何でも結構です。また、現在掲載しています「わが家のアイドル」「ハツラツおじいさん・おばあさん」「頑張るマン」「さわやかさん」などの紹介もよろしくお願ひします。

悪質業者にだまされないための10か条

- ①何の用？しっかり聞こう
身分と用途
悪質業者は身分を偽ったり、販売の目的を隠したりします。相手の身分、用途をはっきり聞き、名刺、パンフレットなどをせきとらうにしましょう。
- ②おかしこと
思ったときはドア開けて
セールスマンは、家に入る入手を狙っています。簡単に入れないよう気をつけましょう。
- ③もうかりませ
そんな言葉にご用心
うますぎる話は、おかしこと疑ってかかりましょう。
- ④あやしげ
ひのフココ聞か業者
悪質業者は、あなたの財産を根こそぎ奪おうとしています。預金などの蓄えをうかつに話さないようにしましょう。
- ⑤勇気だしていきり言おう
いりません
中途半端な返事はいけません。自分の意志を、はっきり伝えるようにしましょう。
- ⑥しつこいな
そんな相手は110番
セールスマンが居座り、しつこく勧誘をするときは110番をしましょう。
- ⑦迷ったら
一人で悩まず、まず相談
業者の言うことをうのみにせず、第三者の意見も聞くようにしましょう。
- ⑧サインして
あとでしまった、もう遅い
セールスマンの言ったこと、契約書に書いてあることが違う場合もあります。サインをするときは、十分注意をしましょう。
- ⑨契約は
してもお金は後払い
その場でお金を払って、解約できない場合があります。お金を払うときは慎重に、
- ⑩あなたです！
自分の財産を守るのは
悪質業者はタマシのフココです。自分だけは大丈夫と思ったときには、もう心にスキができています。あなたの財産を守るのはあなた自身です。

皆さんの声を



これまで何度かお願ひしているのですが、あまり反応がなく、本当に広報紙が読まれているのだろうかかと不安になることもあります……。今後でもできる限りみなさんに望まれる紙面づくりをしていきたいと考えていますので、ご意見やアイデアをお聞かせください。なお、新聞社やテレビ局へも情報の提供をしていますので、どうぞご活用してください。

■連絡先
企画振興課企画調整係
☎02111 内線35・63

健康づくりに一役

保健補導員・食生活改善推進員の役割



お変わりありませんか
保健婦の健康メモ

各地区から新たな保健補導員(補導員)、食生活改善推進員(食改)さんが選任されました。任務について紹介し地区の皆さんからのご理解とご協

力を得て、自分の健康は自分で守るを合い言葉に、より健康で明るい町づくりのためご活躍をお願いいたします。
◎補導員：六十七名(任期二年)
任務は保健婦活動の補助機関(下部組織)として住民の健康増進に努めることを目的とし、保健指導を必要とする人がいる場合なるべく早く保健婦に知らせ、訪問させる各所で健康相談、健康教育を実施する場合、大勢の方が参加される様に回覧や一声かけて勧める。さらに各種健診についての受診を勧め、成人病は自覚症状がほとんどないことや、早期発見・早期治療の重要性を説明しながら健診の申込みのとりまとめや、健診業の通知配布等に当る。献血の勧め、機能訓練実施時の協力、健康まつりへの参加、特に職

務上知り得た秘密は絶対もらさないことが原則になっています。
◎食改：三十八名(任期二年)
任務は、「私達の健康は私達の手で」を統一スローガンに自からの知識・技術・時間及び労力を地域社会のために提供しながら正しい食生活の普及浸透を図り、地区住民の健康増進を積極的に推進する。さらに食事や生活面の相談をうけ、健康づくりの案内役を努め、調理実習を含む講習会の開催などにあたると。以上のことから健康づくりに関する健康づくりは栄養・休養・運動の三本柱が基本です。地域ぐるみで健康づくりに取り組み、規則正しい日常生活習慣を送り、人生八十年代を健やかに過ごしましょう。

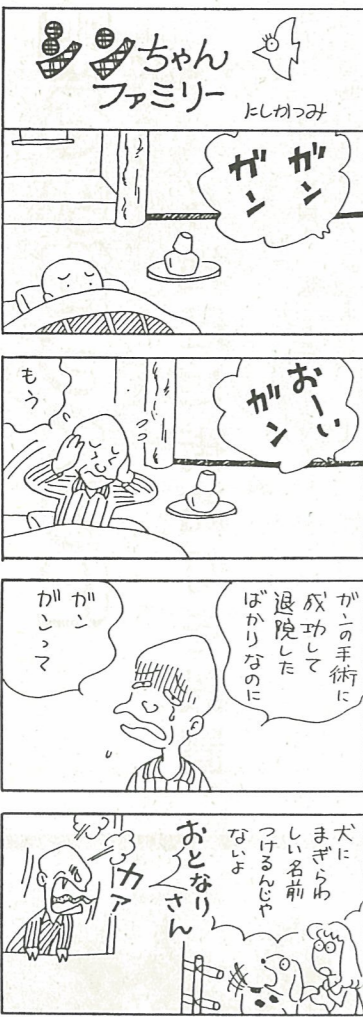

初鯉

はなづか
初鯉というとまず思い出すのは、「目には青葉 山時鳥」の句です。あまりにも有名な句ですが、作者については知らない人が多いのではないのでしょうか。これは、江戸時代の山口素堂という人の句です。「鎌倉にて」とあるのは、徒然草に、鯉は上流の人は食べなかつたものだが、このごろ鎌倉のほうでは食べる……という意味のことが書かれているためです。

鯉は回遊魚で、南の海で冬を過ごし、春になると四国沖、紀州沖と北上し、五月ごろに関東近海にやってきます。それで江戸時代には、青葉のころに姿をみせる初鯉が喜ばれたのです。ところが、最近では、寒いさなかにテレビのニュースなどで初鯉の入荷が報道

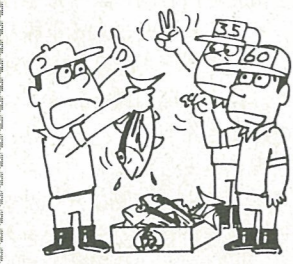

明るく街づくり

5地区に街路灯を設置

町では、街並み整備の一環として町内5地区に街路灯を設置しました。街路灯は80ワットの水銀灯2灯で、日照に応じて自動的に点滅します。釣師、大戸浜地区の県道相馬亶理線に39本、福田地区の県道金山新地駅停車場線に20本、新地町地区の県道中島赤柴線に44本、駒ヶ嶺町地区の県道菅谷今神線に25本、合計128本を

設置しました。総事業費は二千七百七十一万円。

4月1日に点灯式を行い、式には荒町長、寺島洵一町議会議長、鈴木孝町商工会長や地域の人達が出席しました。荒町長が「待望の街路灯が、文字通り明るい町づくりに一役買うことを期待します」とあいさつした後、スイッチを押しました。



火災「0」を目指し

消防団検閲式

新地町消防団の春季検閲式が4月19日午前9時から公民館グラウンドで行われました。新入団員14名に辞令が交付され、中江団長、荒町長のあいさつに続いて通常点検、ポンプ操法等を行いました。

また席上、次の方が表彰されました。

●無火災地区表彰

新町(25年間)

淡民、中島、沢口(10年間)

●感謝状

寺島米子(前副隊長、佐藤アイ子(前副隊長)、森市子(前第一分隊長)、森フヂヲ(前第二分隊長)、野地せい子(前第三分隊長)

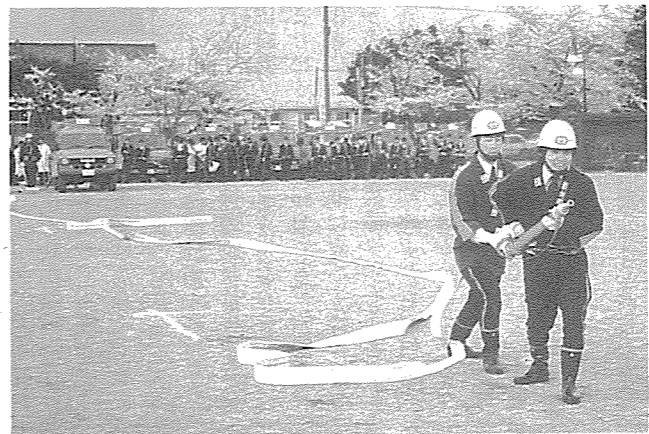

武者姿で交通安全

「伊達と相馬の関」開設

春の全国交通安全運動の初日の4月6日、国道6号線の山元町との境に「伊達と相馬の関」が開設されました。

これは、新地町と山元町の合同により毎年行われているもので、それぞれの県に入る車両に対してチラシ、あめ、絵馬などを配り、安全運転を呼び掛けました。鎧兜・陣羽織というユニークな姿に運転者のみなさんも「ホッ」と一息、改めて事故防止を誓っていました。

運動期間は終わりましたが、一人ひとりが事故防止を心がけ、年間をとおして安全運転をお願いします。

新地 飯館 独身男女

北海道ふれあいの旅

新地町と飯館村の公民館主催による「メモリアル・クルージング92」わたしを北海道へ連れてっての旅」が3月19日から3泊4日の日程で行われました。

これは、若者たちにふれあいの場を提供しようで行われたもので、新地町から23人、飯館村から24人の合わせて47人の独身男女が参加しました。一行は、仙台港からの豪華フェリーの旅と北海道でのスキーを満喫してきました。行き帰りのフェリーの中では、ふれあいパーティーが催され、ゲームやカラオケなどお互いに交流を深め、船酔いも忘れて大いに盛り上がりました。

この旅が終わってからも、新地町から参加したメンバーで花見会などが催されており、これを機に若者の交流の輪が広がっていくことが期待されます。



心をこめて保育します

4 保育所入所式

4月4日に町内4保育所での入所式が行われ、合わせて255人の子どもたちが入所しました。新地保育所では、豊田所長が「87人の大事なお子さんを預かるので、職員一同心をこめて保育します。」とあいさつ。親たちも子どもたちの元気な姿に安心していたようです。



大きな声で元気にあいさつ

3 小学校で入学式

4月6日、町内3小学校で入学式が行われました。福田小19人、新地小65人、駒ヶ嶺小36人の新入生が入学しました。新地小学校では、校長先生の掛け声と共に新しく入った1年生が「よろしくおねがいします」と大きな声で元気よくあいさつしました。



緑の少年団結団式

駒ヶ嶺小学校の5年生全員により組織されている緑の少年団の結団式が4月22日、駒ヶ嶺小学校体育館で行われました。緑の少年団は昭和51年に、自然を守り、自然に親しむことなどを目的に結成されました。今年も、緑豊かな町を目指して、国道6号線のフラワーベルト作りなど積極的に取り組んでいくことにしています。

平間正治夫妻が 桜を見る会に 御招待

内閣総理大臣主催の「桜を見る会」が、4月15日、新宿御苑で催され、新地町から平間正治夫妻(城内)が御招待されました。平間さんは「桜を見る会に招待され大変光栄に感じています。一生の思い出になります」と喜びを話していました。

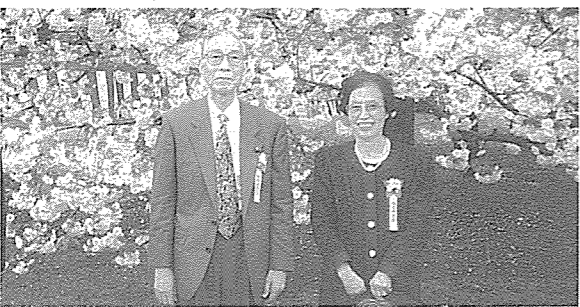

町の樹々たち ⑧

フジ(藤)

私たちの身近にあって、意外に忘れられたような存在になっているのがフジである。日本の代表的な古典にはほとんど出てくるのをはじめ、地名や氏姓、家紋、絵画、彫刻、芝居、能、舞、詩歌など、他さまざまな生活用具にいたるまで、鑑賞と実用、日本文化のあらゆる面に現れており、かなり古い時代から私たちの生活に強く密着していたようである。その証しであるうか、各地の寺や神社には大木が残っており、また、昔の

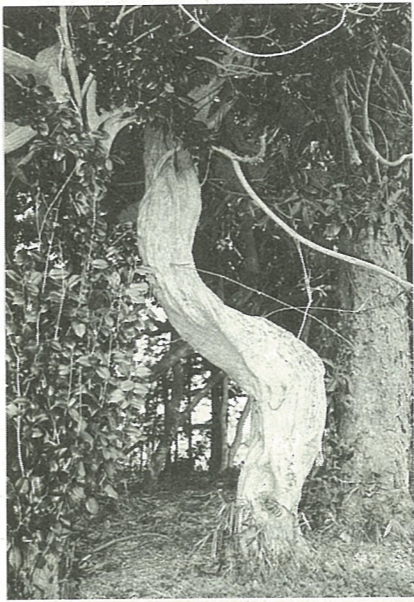

樹種名 フジ(藤)
所在地 新地町小川字貝塚西51
所有者(管理) 文化庁(新地町教育委員会)
樹 齢 不 明
根回り 112cm
目通り 91cm
樹 高 約15m

人は花を愛でる心情が厚かったのか、独特のあの紫をふじ色とよんで現代に残っています。たしかに、奔放に伸びた蔓に総状の花を付けた姿は、形も色も人工を寄せ付けない自然を感じさせてくれます。今回紹介するフジは、皆さんよくご存じの新地貝塚の一角に大木がひしめくように立っている小さな森があり、ここは貝塚生成の伝説の元となった手長明神社の跡ですが、この中の大木を抱き締めるように立ち上がっている一本で

あります。毎年季節が巡って来ると、一斉に花をつけて中天に掲げる様は、清らかな水を落とす飛瀑のようにも見えて見る人を楽しませてくれます。

紫のしたたるばかり
藤の花 (富峰)

メモ
マメ科フジ属に属する。マメ科は植物の中でキク科、ラシ科について大きな科で約一三、〇〇種がある。マメ科の特徴は花が終わって結実するときに莢をもつことである。フジ属にはフジ、ヤマフジ(野生しているフジをさすのではなく別種)シナフジ、ナツフジ(夏に花が咲く)などがある。

さわやか ふれあい トーク

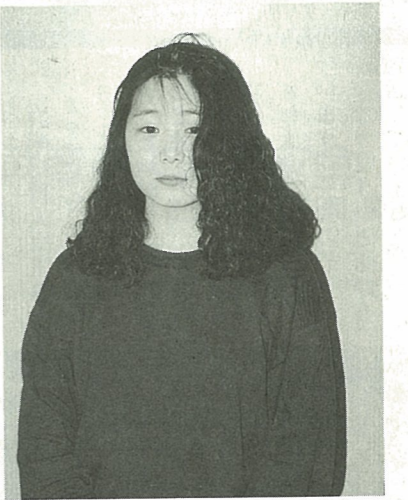

佐藤久美子さん(下真弓)
S44.12.11生・血液型 B型
射手座

☆お勤めはどちらですか。
○相馬市の船橋屋製菓に勤めています。
☆趣味は何ですか。
○お菓子作りと雑貨を集めることです。
☆給料の使い道は。
○大体は雑貨集めに使っちゃいます。
☆自分の性格は。
○結構おとなしい方ですが(笑)
☆結構おとなしい方ですが(笑)

☆理想の男性のタイプは。
○芯のしっかりした人で、笑顔の似合う人がいいですね。
☆芸能人では。
○加勢大周さんかな。
☆町に対する要望は。
○そうですね。やっぱり山と海に囲まれた自然豊かな町であって欲しいですね。あと、若者が楽しめる施設などがあつたらと思います。
☆最後に一言。
○今年の春は、どの雑誌を見ても、とても運勢が良いのでステキな人に出会いたいですね。(笑)
(ありがとうございました。)

わが家の アイドル

●3歳以下の子供の写真を
お寄せください。
お子さんの住所・氏名・
年齢・電話番号忘れずに。



赤沼友章くん
(2歳10カ月・小川)



吉村由佳ちゃん
(2歳10カ月・埴浜)



新井眸ちゃん
(1歳5カ月・城内)

ハツラツおじいさん



▲ 菊地さんと青空採卵養鶏場

鶏に半生を捧げて 菊地 栄さん(75歳・沢口)

一杯清水の湧き出る五社壇のふもとで一人暮らす菊地さんは、鶏に半生を捧げてきました。普通の養鶏飼育は、小屋の中でケージに入れて飼いますが、菊地さんは雨風にさらされる外でケージ飼いをし

ています。「この方法は、愛知県の高橋広治先生が考案した青空採卵養鶏と呼ばれるものです。鶏はそもそも野性ですから、自然に逆らわないで飼うことが理にかなっています」と話す。それだけ生きの良い卵

を産む。しかし、ひなの飼育や日射病対策など課題も多く、そのため愛知県の高橋先生を訪ね、また、直接来てもらい指導を受けた。「失敗が教訓だった。長い体験から分かってくるので筆舌に尽くせない」と言う。全盛期は五千羽飼育していたが、今は十分の一の五百羽。菊地さんの一日は、朝五時に起き、鶏にエサと水をやり、のんびりと鶏と一日を過ごす。夜はテレビを見ながら、晩酌を楽しむ。「高橋先生は、九十四歳で亡くなったが、その日も養鶏場に入っていた。私も先生に見習って鶏に見守られながら死ねたら本望」と静かに微笑む。鶏を話す菊地さんの目は、青年のように輝いていました。



横山昭男さん
(34歳・釣師)

「趣味ですか? 無趣味でおもしろいのでそう書いてよ」と話すのは釣師でガソリンスタンドを経営する横山昭男さん。両親が始めたスタンドを引き継いで頑張っています。

「相馬地域開発が進んで、朝夕、釣

師の県道を走る車がものすごく増えてきましたが、素通りする車が圧倒的に多いですね」とにが笑い。

昼は働き、夜は遊ぶもの

「仕事は」一人でやっているので(嫁いだ姉がパートで手伝い)年中無休などというってやってきたが、自分の根底には昼は働くもの、夜は遊ぶものというイメージがあるのかも知れない。でも、そろそろ限界かも」と真顔で話してくれた。最後に、結婚は…と切り出すと「現在、募集中です」と照れた。

データにみる日本人の暮らし

所得に左右される

ゆとり

豊かさゆとりの実感でできるかどうかの鍵は、自由時間

自由時間と収入についての考え方

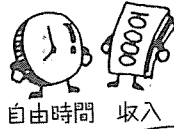

自由時間を減らしても、現在以上の収入を得たい

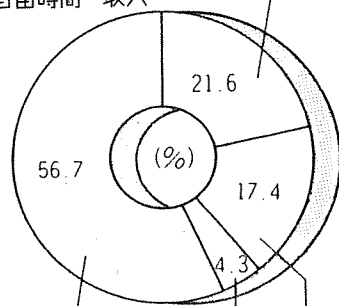

自由時間が減るくらいなら、収入は現在のままでよい

どちらともいえない

どちらともいえない

わからない

にあるといわれます。さしず

め働く人にとっては、労働時間の短縮ということになるでしょうか。

現に、働く時間を減らした

という人は多く、全体的な傾向としては短縮傾向にあります。しかし、この問題は、

収入との関連で考えてみる必要があります。労働時間が減れば、それだけ収入にひびく場合が多いからです。

「収入が減少しても良いから労働時間短縮を希望するか」

の意識調査(平成元年)では、希望する人とならない人が半々という結果がでています。一方、「自由時間を減らしても現在以上の収入を希望するか」

の問い(平成二年)には、「自由時間が減るくらいなら収入は現在のままでよい」が56.7%、「自由時間を減らしても現在以上の収入を得たい」が21.6%、「どちらともいえない」が17.4%となっていました。

このように、収入との関係でみると、労働時間を短縮して自由時間を増やしたほうがよいとは、単純にはいえないようです。

収入との関連で考えてみる必要があります。労働時間が減れば、それだけ収入にひびく場合が多いからです。「収入が減少しても良いから労働時間短縮を希望するか」の意識調査(平成元年)では、希望する人とならない人が半々という結果がでています。一方、「自由時間を減らしても現在以上の収入を希望するか」の問い(平成二年)には、「自由時間が減るくらいなら収入は現在のままでよい」が56.7%、「自由時間を減らしても現在以上の収入を得たい」が21.6%、「どちらともいえない」が17.4%となっていました。このように、収入との関係でみると、労働時間を短縮して自由時間を増やしたほうがよいとは、単純にはいえないようです。

消息

3/21~4/20 届出

出生(届出は14日以内)
おめでとうございます。

(子供)	(親)	(地区)
勇磨	浦上 政虎	小川
慶太	森 十久	杉 目
み久	平 豊美	釣 師
ひばり	安田 清三	新地町
祐子	石田 清一	新地町
岬	今野 広昭	大戸浜
陽恵	太田 昌彦	釣 師

死亡(届出は7日以内)
おくやみ申し上げます。

(死亡者)	(年齢)	(地区)
小泉 ヤソ	80才	中 島
目黒 貞美	88才	小 川
中津川 マサ	83才	岡
阿部 忠雄	81才	岡

人口&世帯

4月1日現在 ()内は前月比

人口	8,986人	(+10)
男	4,403人	(+16)
女	4,583人	(-6)
世帯数	2,160世帯	(+9)

発行と編集/新地町役場・企画振興課
〒979-27 福島県相馬郡新地町小屋字萩崎40 ☎0244-2111

資源保護のため再生紙を使用しています。

め切りに間に合わせました。ほっとしたのもつかの間、また六月号が待っています。五月病にならないように頑張りたいと思います。これからいろいろと取材でみなさんのところにおじゃまする機会も多いと思いますが、その際はよろしく願います。(菅野)

町長日記

荒 和英

- 3月 県地方港湾審議会
- 23日 県土地役員会、総会
- 24日 町土地改良区理事会
- 25日 ほ場整備福田地区受益者総会、卸売市場設立総会、広域圏管理者会
- 26日 母子寡婦福祉会総会
- 29日 町職員辞礼交付
- 4月 町職員辞礼交付
- 1日 町教職員着任式、保健補導員辞礼交付
- 2日 日赤奉仕団総会
- 5日 「伊達と相馬の関」開設
- 6日 県自治研修センター開所式、県技術センター理事会
- 8日 正副議長各常任委員長会
- 9日 新地高校入学式

こちら編集室



みなさんの手に今月の広報紙が届くころ、楽しかったゴ

ールデンウィークも終わり、また元通りの生活に戻っていることでしょう。四月に入学や入社または人事異動により生活のリズムが変わり、無我夢中でこの一カ月を送った方も多かつたのではないのでしょうか。

私も四月から齊藤さんと一緒に広報に携わることになりました。あまり文章を書いたことがなく、辞書を片手に四苦八苦しながらやっと締め切りに間に合わせました。ほっとしたのもつかの間、また六月号が待っています。五月病にならないように頑張りたいと思います。これからいろいろと取材でみなさんのところにおじゃまする機会も多いと思いますが、その際はよろしく願います。(菅野)

- 13日 臨時議会
- 14日 健康づくり推進協議会
- 15日 農協総代会
- 16日 公立相馬総合病院互助会歓迎会
- 19日 消防団春季検閲式