



広報

しんち

4

1994.No274

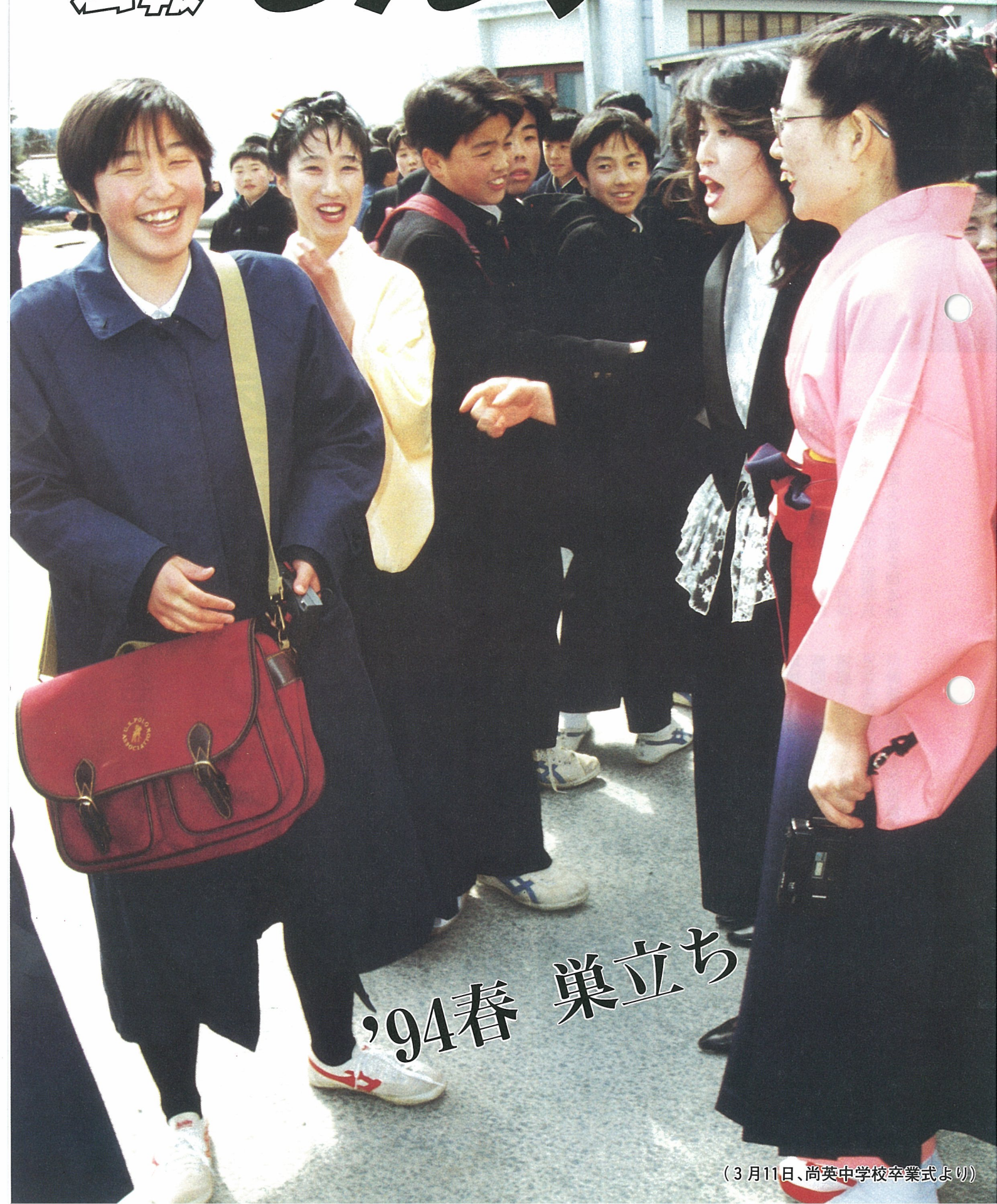

'94春 巣立ち

(3月11日、尚英中学校卒業式より)

道路整備、合併処理浄化槽、出産奨励祝い金事業

調和と活力ある町づくりは47億7千万円

四月一日から新しい予算で、平成六年度の町づくりがスタートしました。今年度の当初予算は一般会計四十七億七千三十六万円で対前年比五・五%の伸びとなっています。主なものは、電源三法交付金事業による道路整備七億千六百三十五万円、ライスセンター建設補助三億六千九百九十一万円、合併処理浄化槽二千五百七十四万円、尚英中改築設計費二千五百万円など。その他、出産奨励祝い金や保育奨励金、電源地域産業支援補助事業による海のイベント遊海しんち'94、各集落の活性化を促進するための地域活性化事業などの新しい事業も盛り込んでいます。

平成六年度も「調和のとれた活力ある住みよい町」を基本に「心やすらぐ快適な田園都市」実現のため、
○住みよい街づくり
○創造性あふれる人づくり
○豊かな暮らしづくり
○安心できる福祉づくり
を四本の柱として行政各般の施策を積極的に展開していきます。
(荒町長の三月定例議会の施政方針を要約)

住みよい街づくり



道路整備の充実
道路は豊かな生活の実現と、町土の均衡ある発展を図るため、最も基本的な施設であり、地域の活性化にも不可欠な生活関連施設です。そこで幹線道路と生活関連道路が一体化となる整備を進めていきます。幹線道路として電源立地促進

都市計画は産業・社会構造の変化や住民の価値観の多様化に対応し、ゆとりと豊かさを実感できる人間居住の場と

都市計画の整備
下水道



▲相馬港上空から相馬地域開発を眺む (H5.9撮影)

して整備をしていかなければなりません。そこで計画的な町づくりを進めるため、区画整理事業に向けて施行地区の設定、整備効果の調査を行う基本計画、事業計画の調査を行っていきます。
下水道関係は、五年度に県が整備構想をたてた「福島県全県域下水道化構想」に組み入れられたので、事業化促進に向けて基本計画策定に取り組んでいきます。

消防防災の充実

町民の生命、財産を守る消防

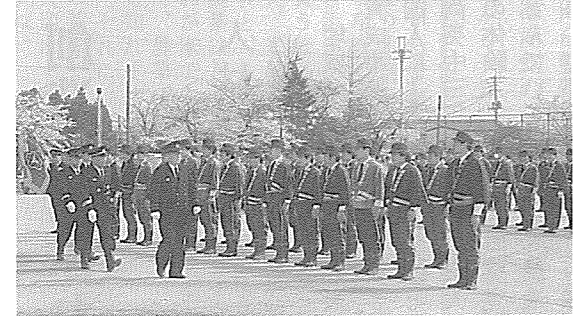

▲“火の守り”消防団

防体制については、近年の火災救急等の消防業務に適切に対応するために整備を進めてきました。消防車両は今年度は軽四輪駆動消防車四台、車庫四棟の整備を行います。
また消防水利の増設など消化体制の充実を図っていきます。

広域水道の整備

相馬地方広域水道企業団も発足後二年を経過し、平成八年四月の給水に向けて工事も順調に進んでいます。今年度は浄化池電気計装設備等の浄水施設、配水池築造、増圧ポンプ場、配水管布設等の配水施設の整備を計画しています。

ごみのない町に

一般廃棄物

最終処分場開設

近年ごみの発生量は年ごとに増加し、平成四年度に収集した可燃ごみは年間四百二十四ト。不燃ごみは粗大ごみも含めて三百二十一トに達し、

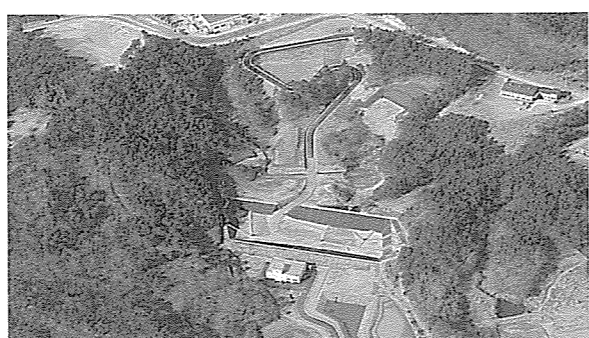

▲4月から開設される一般廃棄物最終処分場

前年度対比一・二・九%の増となっており、ごみの減量化、資源化が極めて重要な課題となっています。
これらの施策として整備してきた一般廃棄物最終処分場もいよいよ四月より開設し、また資源化を図るためのリサイクルセンターも併せて運営を開始してごみのないきれいな町づくりを進めていきます。

また、これら施設の機能を十分に発揮していくために、四月から燃えないごみの出し方を変更し、あき缶、あきビンを資源物として月三回収集していきます。



▲輝いてほしい次代を担う子供たち(福田小卒業式より)

創造性あふれる人づくり



人材育成事業

地域づくりの核となる人材育成事業として、引き続き外国人による語学教育をはじめ尚英中三年生全員を東京大学の体験入学研修、国際感覚を育んでいくための海外派遣研修「町民の翼」、また町職員には時代の変化に柔軟に対応していくための先進地視察研修を実施していきます。

生涯学習の推進

新世紀を担う心豊かな知性と、健康のあふれる人間の育成を目指し、「生きがいを築く生涯学習の推進」「豊かな人間性と創造性をはぐくむ学校教育の推進」「情操を高める芸術文化の振興」「心身のリフレッシュをめざすスポーツの振興」の四つを重点目標に推進していきます。



▲完成したJA新地の農産物加工施設

豊かな暮らしづくり



向上と心の豊かさを育むことを目指し、また社会教育及び社会体育は、公民館活動の充実を主体として推進していきます。

昨年引き続き、新地小学校が文部省の教育課程の音楽指定校となっており、これらに対応した条件整備をしてい

農林水産業の振興

産業振興対策については関係団体の主体的取り組みを中心として、産業基盤の充実を目標に推進していきます。

水田営農活性化対策については外国産米の一部輸入自由化に踏み切ったことから、米を巡る環境は厳しく不透明な状況であります。昨年度の作況が史上まれに見る不作となつたことから、今年度の町の転作等目標面積が若干緩和され

ました。他用途利用米については、転作等目標面積として配分し、農家の選択に任せることとしました。農家に配分する転作等目標面積の配分率は、一七・二％、前年比一・二％の減となりました。

海を生かした

町づくり

農業農村活性化事業については農協が事業主体となり、平成六、七年度で設置を予定していたライスセンターが国

ほ場整備の推進

谷地小屋地区ほ場整備事業については、土地改良区をはじめ農業関係団体と協議を重ねてきましたが、国道西約四十四及び鉄道東約二十五をほ場整備事業として事業化に向け進めることになりました。

相馬地域開発については火力発電所一号機が今年七月待望の本格運転が開始する予定で、順調に進展しています。

現在景気が低迷しているものの、常磐自動車道の仙台延伸や相馬港湾施設の整備充実を背景とした二十一世紀に向

県営事業では、沼ノ沢溜池の改修は、県営農村地域環境保全整備事業の中で、今年度は南側の斜樋、底樋、余水吐及び一部堤体を施工する予定

年からまた乳量の生産調整が始まり本場に敵しい時です。昨年の冷害も大きく響いて、牧草も自給ができず、ワラも不足し、買うほかなくダブルパンチでした。米はご承知のとおり部分開放と、このままいったら日本の農業はどうなるのか心配です。わが家でも息子ら夫婦は共働きで、農業は私らの代で終わりがも知れません。

それについても、生きるための基本である食料生産をもっと大切に政治を期待したいです。



▲今年こそ豊作を期待したい...

県営事業を積極的に活用

その他の非補助土地改良事業としては、福田地区ほ場整備事業、今泉地区ほ場整備事業の中で改良した農道合わせ三路線延長一千二百九十の舗装を行い、農作物の砂塵被害と荷いたみ防止及び農村地域の住環境改善に努めていきます。

農村総合整備モデル事業は、国の景気対策に伴う事業費の追加交付がなされ、平成五年度末の進捗率は七九・六％となりました。



▲今夏も実施予定の「遊海しんち」



佐藤 功さん (下真弓)

食料生産を大切に政治を

酪農を主に乳牛三十頭、水稲は一・五畝の専業農家です。酪農は乳価は低迷し続け、昨

一般会計当初予算 47億7,036万円5千円

ぼくにも、わたしにも52万8千866円。



●会計別当初予算総括表

(単位：千円、%)

名 称	平成6年度 当初予算額	平成5年度 当初予算額	増減額	増減率
一 般 会 計	4,770,365	4,522,000	248,365	5.5
国民健康保険特別会計	545,067	548,266	△3,199	△ 0.6
老人保健特別会計	655,508	600,558	54,950	9.1
水道事業				
収益的収入	163,365	154,980	8,385	5.4
資本的支出	59,914	47,940	11,974	25.0
合 計	6,194,219	5,873,744	320,475	5.5

●一般会計主要事業

(単位：千円)

事 業 名	事 業 費
1. 電源立地促進対策交付金事業 (・道路整備事業 ・消防施設整備事業)	746,835 (716,350) (30,485)
2. 電源地域産業支援補助事業	11,100
3. 老人福祉事業 (・老人ホーム入所措置事業 ・デイ・サービス事業委託 ・在宅老人短期保護事業委託 ・老人ヘルプサービス事業 ・老人保健特別会計繰出金 ・特老建設費償還補助)	234,130 (132,418) 29,307 2,536 7,377 32,669 29,823
4. 保育所運営事業	250,772
5. 出生祝金	3,000
6. 保育奨励金	2,886
7. 乳幼児医療扶助事業	6,672
8. 保健事業	44,412
9. 生活環境衛生事業	43,659
10. 農業農村活性化農業構造改善事業	361,915
11. 非補助農道整備事業	58,900
12. 県営事業負担金	46,767
13. 農村総合整備モデル事業	134,030
14. 道路維持補修事業	15,000
15. 町道整備国庫補助事業	56,000
16. 道路新設改良事業	69,850
17. 交通安全施設整備事業	64,580
18. 都市計画事業	25,220
19. 下水道事業	28,000
20. 公営住宅建設事業	60,000
21. 相馬地域開発記念緑地周辺県有地取得事業	120,486
22. 地域づくり推進事業	37,350
23. 人づくり基金運用事業	14,185
24. 各種補助及び負担金	622,205
会 計	3,057,954

平成6年度 一般会計当初予算

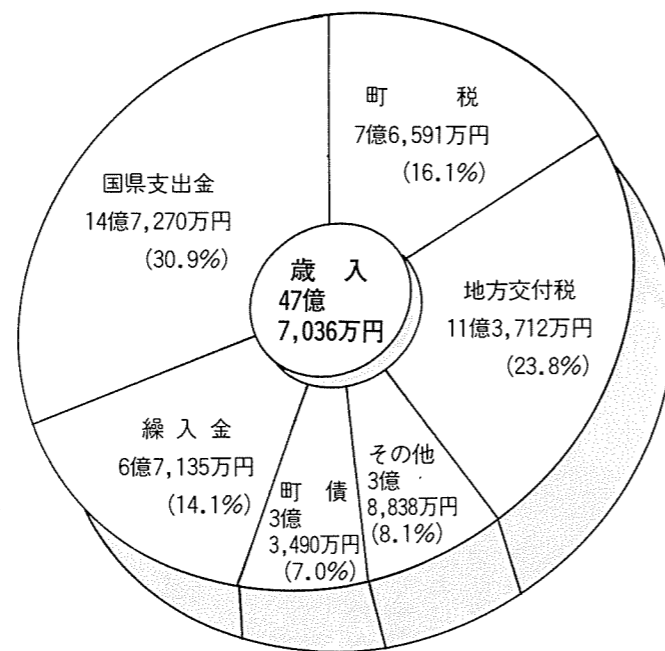

(単位：万円)

町民一人あたりの収入額 528,866円

(一般会計歳入当初予算額/人口 9,020人 3月1日現在)

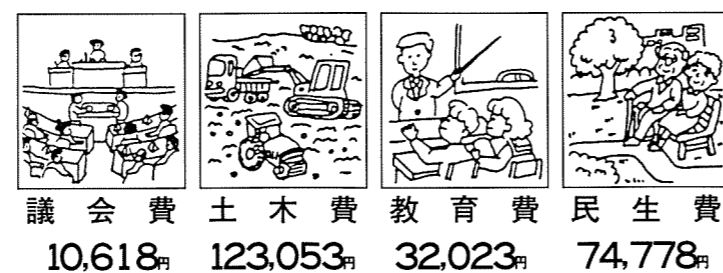
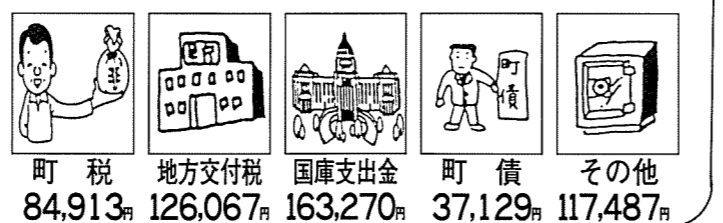

(目的別内訳)

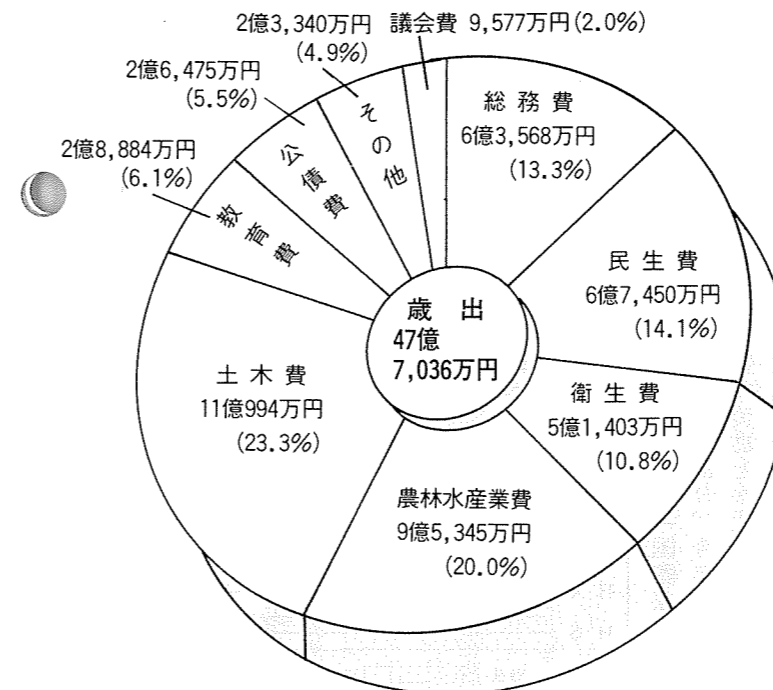

(単位：万円)

町民一人あたりの支出額 528,866円

(一般会計歳出当初予算額/人口 9,020人 3月1日現在)

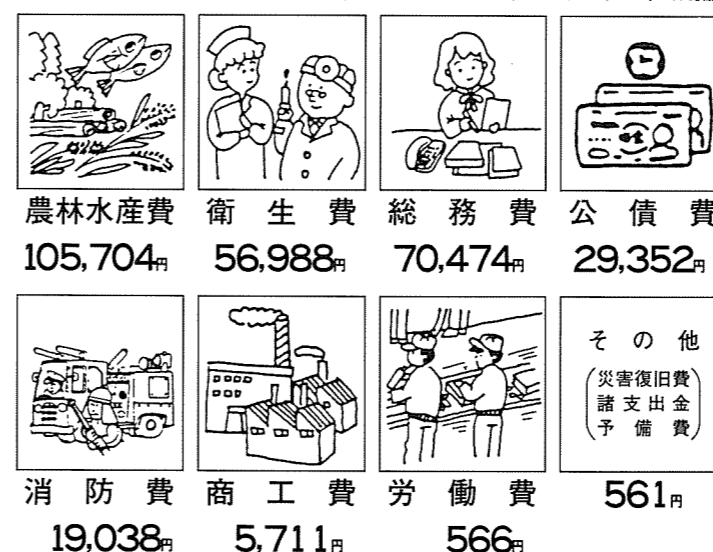

幸せの実現に向けて
有効に活用していきます

平成6年度の当初予算は、一般会計47億7,036万5千円に決まりました。国民健康保険特別会計、老人保健特別会計、水道事業会計を合わせた総額では61億9,421万9千円。前年度と比べ、5.5%の増となりました。

我が国の財政は平成5年度末の公債残高が188兆円に達する見込みで、国債費が歳出予算の2割を超えるなど依然として構造的な厳しさが続いています。これに加えて、税金が戦後初めて2年連続して減少し、決算上不足を生じるといった深刻な状況に至っています。

一方、地方財政は近年中期的な健全化のための措置が講じられてきたものの国の予算の大幅な越年編成により地方財政対策、地方税制改正大綱の決定が遅れ、今後の経済情勢がどのように推移していくのか依然として楽観を許さない状況です。

こうした背景のなかで本町の予算編成は、歳入面では町税が景気低迷の中で地域経済の現状と所得減税などの影響により前年度当初に比べ0.24%増の横ばいとなりました。特に地方交付税は、平成5年度税収が不足になるのを受け、国では歳入見通しを修正し交付基準が修正されるなど厳しい状況の中で前年度と同様当初より特別交付税を見込みほぼ前年同額としました。

また財政調整基金や各種基金などの活用によって所要の財源確保を図ります。

一方、歳出面では経常経費のうち人件費など義務的経費が確実に毎年伸びて来ていることから、経費全般に徹底した節減に努め、電源立地促進対策交付金による事業をはじめ、農村総合モデル事業など生活関連施設の整備、高齢化社会の福祉対策、均衡ある地域づくりなどの促進を図りつつ限られた財源の重点配分と経費支出の効率化に努めます。

The Photo Scramble



鹿狼山少年教室
町について学び、お年寄りなどの交流を図り豊かな心を育む鹿狼山少年教室が、3月12日、閉講しました。教室は3小学校の4、6年生50人が参加し、キャンプファイアー、サイクリング史跡めぐり、スターウォッチングなど8回にわたり開催してきました。

町民 バレーボール 教室開催
公民館主催の町民バレーボール教室が3月1日は勤労青少年ホームで、8日は駒ヶ嶺公民館で行われ、約120人が参加し体育指導委員からレシーブやサーブなどの指導を受け、汗を流しました。



相馬地域開発・地域整備公団 事業採択10周年記念式典
地域振興整備公団の相馬地域開発事業採択10周年を記念して式典が3月4日、相馬市の光陽会館で開かれました。関係者約300人が出席し、当時を振り返りながら思い出話に花を咲かせていました。

事業採択10周年記念式典

相馬地域開発・地域整備公団

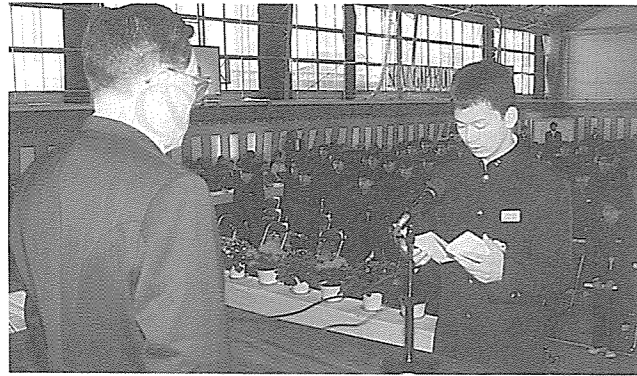

双子3組も —福田小—

今回、福田小学校では卒業生27人を送りましたが、そのうち3組が双子。クラスも6年間いつも一緒。さすがに担任の先生は見分けがつくようですが、他の先生方はなかなか分からずいぶん戸惑ったようでした。中学生になっても仲良くな。



卒業式・満了式

3月は各学校の卒業式。新地高校は1日に82人、11日は尚英中学校124人、23日は3小学校123人がそれぞれ希望を胸に巣立ちました。また、4保育所では25日に満了式が行われ、102人が満了しました。



婦人消防隊に 新制服

町婦人消防隊に日本消防協会から制服20着が交付されました。これは同消防協会から優良婦人消防隊にと贈られたもので、3月14日、目黒サダ子隊長ら幹部5人が荒町長に新しい制服を披露しました。

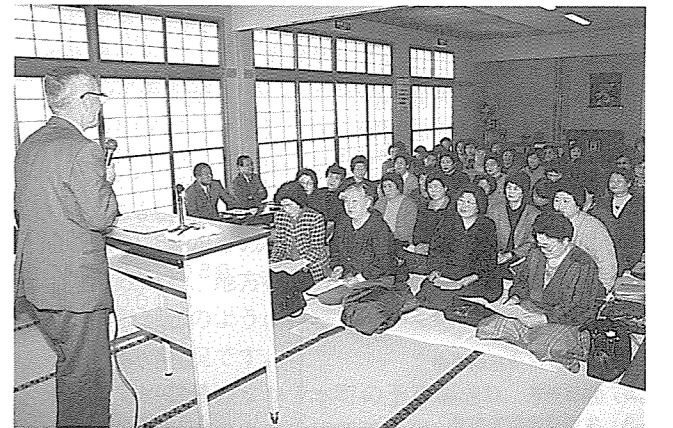

町ボランティア連絡協議会

町ボランティア連絡協議会の総会が3月12日、町老人憩いの家で開かれました。役員改選では新会長に本内時枝さん(岡)を選出、佐藤洋一町老人クラブ連合会長が「ボランティア進歩のための助言」と題して講演を行いました。



こんにちは保健婦です

4月から健診 健康で笑顔の毎日を

胃ガン、肺ガン(肺門部)、大腸ガンです。子宮ガンと乳ガンの検診は後日行いますのでおましがいのないようししてください。

●ガン検診

⑥眼底検査は目の検査ではありません。脳(網膜)の血管の状態を調べています。高血圧や糖尿病で治療中の方には特に必要な検査です。

●心電図

④血圧測定
⑤心電図
⑥眼底検査は目の検査ではありません。脳(網膜)の血管の状態を調べています。高血圧や糖尿病で治療中の方には特に必要な検査です。

●尿検査

②尿検査(たん白・糖・潜血)で尿を採るときは出始めと終わりのものではなく、中間の尿を採ってください。

●血液検査

③血液検査 新たに腎機能検査(尿素窒素・尿酸)の検査が加わりました。

●心電図

④血圧測定
⑤心電図
⑥眼底検査は目の検査ではありません。脳(網膜)の血管の状態を調べています。高血圧や糖尿病で治療中の方には特に必要な検査です。

●ガン検診

胃ガン、肺ガン(肺門部)、大腸ガンです。子宮ガンと乳ガンの検診は後日行いますのでおましがいのないようししてください。

●心電図

④血圧測定
⑤心電図
⑥眼底検査は目の検査ではありません。脳(網膜)の血管の状態を調べています。高血圧や糖尿病で治療中の方には特に必要な検査です。

●尿検査

②尿検査(たん白・糖・潜血)で尿を採るときは出始めと終わりのものではなく、中間の尿を採ってください。

●血液検査

③血液検査 新たに腎機能検査(尿素窒素・尿酸)の検査が加わりました。

●心電図

④血圧測定
⑤心電図
⑥眼底検査は目の検査ではありません。脳(網膜)の血管の状態を調べています。高血圧や糖尿病で治療中の方には特に必要な検査です。

●ガン検診

胃ガン、肺ガン(肺門部)、大腸ガンです。子宮ガンと乳ガンの検診は後日行いますのでおましがいのないようししてください。

●心電図

④血圧測定
⑤心電図
⑥眼底検査は目の検査ではありません。脳(網膜)の血管の状態を調べています。高血圧や糖尿病で治療中の方には特に必要な検査です。

●尿検査

②尿検査(たん白・糖・潜血)で尿を採るときは出始めと終わりのものではなく、中間の尿を採ってください。

●血液検査

③血液検査 新たに腎機能検査(尿素窒素・尿酸)の検査が加わりました。

●心電図

④血圧測定
⑤心電図
⑥眼底検査は目の検査ではありません。脳(網膜)の血管の状態を調べています。高血圧や糖尿病で治療中の方には特に必要な検査です。

●ガン検診

胃ガン、肺ガン(肺門部)、大腸ガンです。子宮ガンと乳ガンの検診は後日行いますのでおましがいのないようししてください。

●心電図

④血圧測定
⑤心電図
⑥眼底検査は目の検査ではありません。脳(網膜)の血管の状態を調べています。高血圧や糖尿病で治療中の方には特に必要な検査です。

●尿検査

②尿検査(たん白・糖・潜血)で尿を採るときは出始めと終わりのものではなく、中間の尿を採ってください。

●血液検査

③血液検査 新たに腎機能検査(尿素窒素・尿酸)の検査が加わりました。

●心電図

④血圧測定
⑤心電図
⑥眼底検査は目の検査ではありません。脳(網膜)の血管の状態を調べています。高血圧や糖尿病で治療中の方には特に必要な検査です。

●ガン検診

胃ガン、肺ガン(肺門部)、大腸ガンです。子宮ガンと乳ガンの検診は後日行いますのでおましがいのないようししてください。

●心電図

④血圧測定
⑤心電図
⑥眼底検査は目の検査ではありません。脳(網膜)の血管の状態を調べています。高血圧や糖尿病で治療中の方には特に必要な検査です。



▲昨年の総合健診での血圧測定

●平成5年度健診状況

	受診者	要精検	精検者	ガン発見
胃がん	1,837	306	263	3
大腸がん	1,111	108	102	1
肺がん	2,669	34	22	2
子宮がん	1,190	11	11	1
乳がん	567	67	64	0

現在治療中の場合でも健診は受けましょう。毎年受けた健診データは保存されているので、年々どう変化しているかが分かり、それにより生活習慣を見直しをすることもできます。また要精検の通知の場合、異常があるケースは少ないですが必ず精密検査を受けましょう。

右の表は平成5年度の健診状況をまとめたものです。ガンと分かった方が七人いました。ガンは早期発見が大事です。早期であれば助かると思われる方もいます。ぜひ、今年も多くのおましがいのないようししてください。

中塚文子保健婦長

町の文化遺産として保存

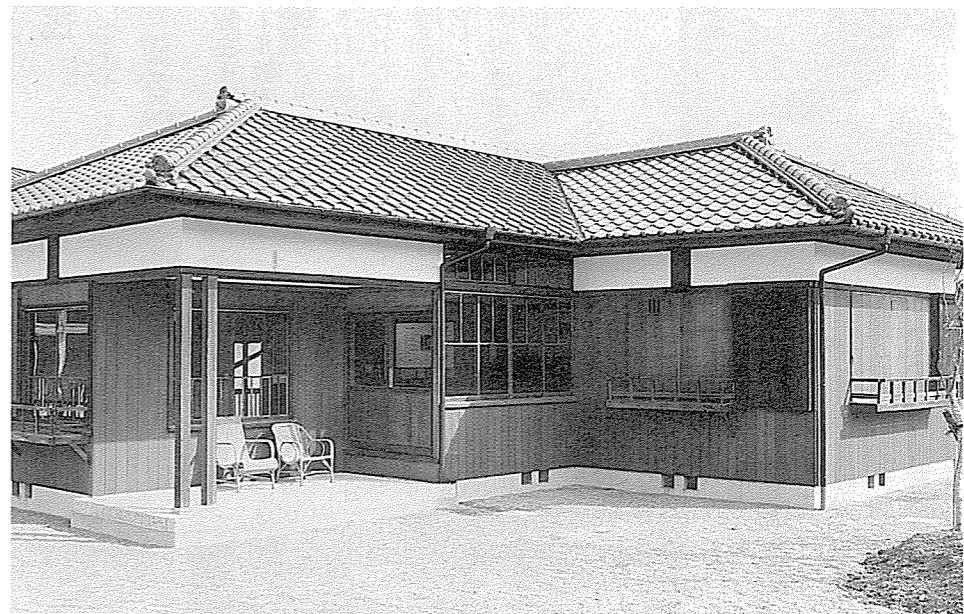

▲完成した「くるめがすりの家」

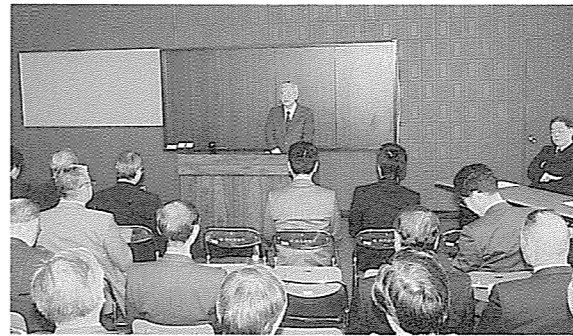

▲落成式で遠藤陶(新の三男)さんが記念講演

遠藤新設計(福田出身) 旧小塩邸 移築完成「くるめがすりの家」

無料で一般公開中

新地町福田出身の偉大な建築家・遠藤新(一八八九年～一九五一年)さんが設計した旧小塩邸が、このほど福田地区の勤労青少年ホーム隣に移築されました。三月二十九日に関係者約六十人が出席し、落成式を行い完成を祝いました。

遠藤さんは、世界的建築家。新地町福田出身の偉大な建築家・遠藤新(一八八九年～一九五一年)さんが設計した旧小塩邸が、このほど福田地区の勤労青少年ホーム隣に移築されました。三月二十九日に関係者約六十人が出席し、落成式を行い完成を祝いました。

遺族や建築界から 保存運動

小塩さんは、この家で禁酒運動を続けていましたが、平成四年六月に九四歳で亡くなりました。小塩さんは最後まで

この家を大事にし、誇りにしており、その意志を継いだ小塩さんと、遠藤さんの遺族をはじめ、建築界から保存の運動が起り、新地町が保存を行うことに決定し、町の文化遺産として、遠藤さんの郷里の母校、福田小学校のかたわらに復元建築を行ったものです。

内部を見たい方に一般公開をしています。希望者は、町教育委員会 ☎2111、または勤労青少年ホーム ☎23106 に申し込んでカギを借りてください。見学料は無料。

久留米絨(くるめがすり)

福岡市・久留米市あたりで作られた綿がすりの織物。江戸時代、丈夫で色ざめしないのでだん着の和服、寝具などに広く用いられた。

平成6年度標準農業労働賃金表が決まりました

今年標準農業労働賃金を下記の通り決めました
頼む人も働く人もこの基準を厳守して下さい。

1、農作業労賃

作業名	料金	摘要
オペレーター料	9,000円	実働8時間

2、動力による請負作業(10a当り) ※未整理地は両者協議のうえ決定すること。

作業名	料金	摘要
耕一	5,500円	
耕二	4,500円	畑も含む
プラウ	7,000円	
しるか	6,000円	
田植機	6,000円	角積含まず(側条施肥1,500円増)
育苗	650円	1箱当り 種もみ含まず
中苗	700円	1箱当り 種もみ含まず
インター	7,000円	結束系含む
ハーバスター	7,000円	補助動力委託者側 粗運搬含む(1,000円)
コンバイン刈取	17,500円	粗運搬含む 湿田又は倒伏は両者協議による
乾燥	7,500円	粗運搬含まず
コンバイン刈取から乾燥まで	24,000円	粗運搬含む(1,000円)
糞料	600円	60kg当り 包装含む

新地町農業委員会
新地町農業協同組合

農地の小作料

農地の区分	小作料の標準額	備考
上田	30,000円	10a当り480kg以上
中田	24,000円	10a当り420kg以上
下田	18,000円	
桑園	8,000円	
普通畑	8,000円	
牧草畑	5,000円	

※農業委員会の許可を必要とする申請書は毎月20日まで提出して下さい。
※農業経営基盤強化促進法・農地移動適正化あっせん事業を有効に活用しましょう。
※農業者年金に加入しましょう。

町民のひろば

PAGE FOR PEOPLE



今の仕事につけて幸運です

加藤健治さん(21歳・岡)

電子計算機専門学校を出て、現在、名取工機でコンピューター関係の仕事をしている加藤さん。一昨年の就職した時のごとく思い出し「最近では高卒ではよほど難しい資格でも取っていないとコンピューター関係の仕事はとってもらえないのですが、こうして今の仕事

ができるのはとても幸運です」と話してくれました。

加藤さんは自分の性格をまじめだと話していますが、周りの人に聞くと、たまにだすジョークは切れがあり、飾らない性格は裏表がなくいっしょにいて気持ちがいいそうです。趣味はスポーツでスキー、

頑張るマン ♠

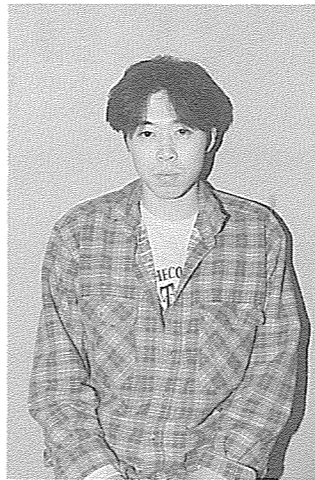

バドミントンなど。「バドミントンは弟がよく尚英中でやっていて、うらやましく思っていました。私も町のサークルに入ってみたいと思ってたのですが、帰りが遅いので迷っています」と話す。外車にも興味があり今は国産車ですが以前はワーゲンに乗っていて、ミニクーパーに乗ることが目標だそう。最近はお酒にも興味を持ち出し部屋には高級なウイスキーやブランドールなども数本が並び、カクテルなども自分で作ったりするそう。「機会があったら飲みにきてください」と話してくれました。

このように多趣味な加藤さん。結婚について尋ねると「まだたくさんやりたいことがあるし、考えていません。でも、結婚はしたいです」ときっぱり答えてくれました。



どんなことでも結構ですので、どしどしご意見をお寄せください。

町の文芸

●新地町俳句教室

せい いっぱい欠伸して出る露のとう
凍てつきし摩周湖白く光りけり
犬ふぐり見つけて旅のプラン立て
ブレンド米知らずや段のお雛様
灯をともし孫のお酌のお白酒
春めくや箱根めぐりの老姉妹
唄ならうほろり文句に春時雨
春の月仰ぎて子等の帰り待つ
春の緑背なをまらめて網きより

●野ぶどう会

鳥雲に入りて日本を置き去りに
柚人の声高くして山笑う
物の芽のほぐれを誘う日和かな
増産の昔が恋し種俵
木々芽吹く迅き風より力えて
延々と野焼のあとの続く道
中天に雲雀がふるえ空ふるえ
鳥の声はじけて春の夜明けかな
畦焼の眉をこがして戻りけり
春浅し鹿狼の池の鯉太し
初蝶の高くは舞はずぐ憩う
ミレーの絵さながらにして種を蒔く

菅野京 志茂尚子 小野トメヨ 高橋トク 佐藤都 佐藤芳子 齊藤とも子 野地せい子 荒やす子 代光富峰 渡辺たかお 寺島馬城 横山芳美 加藤白穂 氏家健 石田潤城 林田よし子 齊藤清子 桜井ヨシ子 田辺ヨシ子 辻麗ら

スナツプ



広報にあなたの写真がのっていたら、ご連絡ください。さしあげます。

♥ハミツおばあちゃん♥

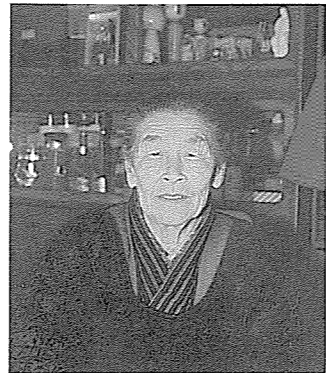

ひい孫の成長を 楽しみに

秋元トメヨさん
(87歳・上ノ町)

トメヨさんは明治四十年生まれの八十七歳で上ノ町地区

では最高齢者です。現在は息子、孫夫婦、曾孫三人の七人家族。目は少し弱くなったそうですが耳はよく聞こえ、ふるまきが日課だそうです。日中の楽しみは、近所でのお茶飲み仕事(?)。今年には風邪をひかず、医者にはあまりかかったことがなく、健康そのもの。取材した時もトメヨさんは、子供らに小包を送るために荷造りをしていました。子供は八人恵まれ、今も七人が健在です。トメヨさんの願は、「保育所に通っている一番下の曾孫が小学校に入るまでは長生きしたい。曾孫はお遊戯が上手なので、小学校でのお遊戯を見たいから」とうれしそうに話してくれました。

セーラームーン が大好き!!

わが家のアイドル



渡部弥沙ちゃん
(3歳3ヵ月・中島)

一人っ子でおばあちゃんべったりという弥沙ちゃんは、「セーラームーン」と「クレヨンしんちゃん」が大好き。この日はお母さんといっしょに農村環境改善センターにやってきて、お母さんの用事が終わるのをじっと待っていました。やっぱりお母さんが一番だね。「今は受験、受験に追われ、子供たちものびのびと生きていない。弥沙には自分の進みたい道に進んでくれればいいと思います」とお母さん。

さあかん

やさしくて
たのしい人が理想です

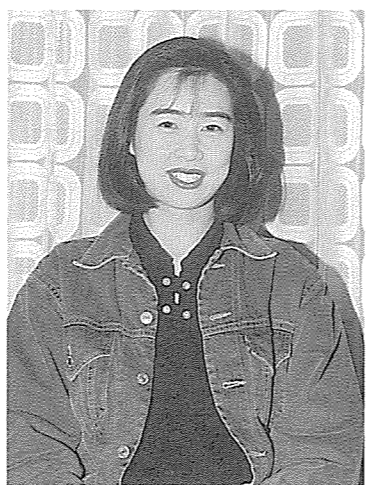

水戸裕子さん(杉目)

♥S45.6.29生・血液型O型 かに座
とてもサッパリしている水戸さん。家族と楽しいやりとりを交えながらテキパキとインタビューに答えてくれました。

○お勤めはどちらですか。
☆門馬歯科医院です。勤めて四年になります。だいたいの受付をしています。歯の型をとったり歯科助手もしています。歯医者は子供からお年寄りまでいろいろな人が来るのでおもしろいですね。
○趣味は何ですか。テニスとスキーです。テ

○あなたの性格は。
☆とにかく明るいです(笑)。
○理想の男性のタイプは。
☆やさしくていっしょにいたのしい人がいいですね。
○有名人では。
☆うじきつよしさん。
○将来の夢は。
☆普通に結婚することです。
○町に対して一言。
☆仕事の帰りなどに気軽にテニスのできる所とかスポーツ施設があればいいなと思っています。
(ありがとうございました)

町民歩こう大会

4月29日
あなたも春を
感じてみませんか!

新地町役場 / 〒97-927 福島県相馬郡新地町谷地小屋字萩崎40
TEL 0244(62) 2111・FAX 0244(62) 3194

町民歩こう大会(健康ウォーク)を開催します。あなたも家族といっしょに春を感じて見ませんか。参加者には記念品をさしあげます。

●日時 4月29日(みどりの日)
午前8時30分集合
午前9時出発
●集合場所・コース
子盾嶺神社前広場集合

鹿狼鉱泉前広場

●その他

▽朝6時に花火を打上げます。
▽昼食は各自持参(婦人会で豚汁を用意します)。
▽クイズや楽しい催しなども予定しています。
●問合せ・申込み先
新地公民館(☎②2085)
駒ヶ嶺公民館(☎③3477)
勤労青少年ホーム(☎③3016)

※当日参加もできますが、参加人数を把握したいので、なるべく4月27日までに申し込みください。

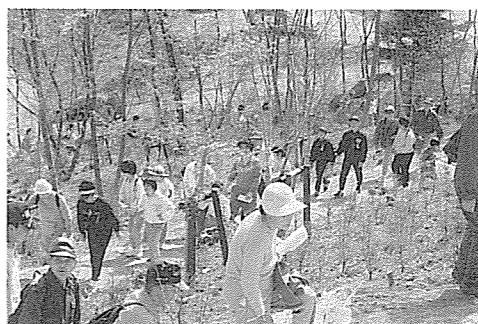

お知らせ

環境美化運動に
参加しましょう

美しく住みよい町づくりのため、今年も次の日程で環境美化運動を実施します。みなさんのご協力をお願いします。

●日時 4月24日(日)
午前6時～7時
※雨天時は、5月1日(日)に延期。
●区域 町内全域

●参加者 各戸1名以上の参加をお願いします。
(各行政区長さん、班長さんなどの指示にしたがって実施してください。)

4月22日は
粗大ごみの
収集日

4月22日は、一般家庭粗大ごみ・有害ごみの収集日です。



氏名を明記して最寄りの収集所に出してください。

●出せるもの

▽粗大ごみ テレビ、冷蔵庫、洗濯機、自転車、少量のトタン類(1m位に折る)など
▽有害ごみ 乾電池、蛍光管
●出せないもの
家屋の解体物(瓦、木材、コンクリートなど)、ビニール、農機具、ガスボンベ、ビニール類、毒物類(農薬など)の空きかん・びん類

国税だより

確定申告が

間違っていたとき

税額を多く申告していたことに気づいたときは、「更正の請求」をして正しい税額に訂正できます。

税額を少なく申告していたことに気づいたときは、「修正申告」をして正しい税額に修正してください。

申告書の提出を忘れていたとき、ただちに確定申告をしてください。

詳しくは、相馬税務署(☎3111)へ。

県政巡回相談を

「」利用ください

県政に対する意見・要望・苦情などを伺い、明るい快適な生活をしていただくため、県と町が合同で臨時に巡回相談を行います。

●日時 5月25日(水)
午前10時～午後3時
●場所 農業後継者センター
●問合せ先 相馬地方振興局 総務課(☎②61118)

福島県総合体育大会県民スポーツ大会

第47回 相双地域大会町予選会

県民スポーツ大会相双地域大会が7月31日(日)、全種目新地町会場で行われます。その予選会を4月24日に行います。町民の方ならどなたでも無料に参加できます。ふるって参加ください。

【種目・参加資格】
●家庭婦人バレーボール 満25歳以上の女子
●壮年ソフトボール 満40歳以上の男子
●バドミントン(団体戦6人) ①満19歳以上29歳までの男子

1組(2人) ②満19歳以上の女子
1組(2人) ③満30歳以上の男子
1組(2人) ●卓球(団体戦5人)
1組(2人) ①満19歳以上29歳までの男子
1人 ②満19歳以上29歳までの女子
1人 ③満30歳以上の女子
1人 ④満40歳以上の男子
1人 ⑤満30歳以上39歳までの男子

1組(2人) ●ソフトテニス(団体戦6人)
1組(2人) ①満19歳以上29歳までの男子
1組(2人) ②満19歳以上の女子
1組(2人) ③満30歳以上の男子
※年齢は4月1日現在です。
●日時 4月24日(日)
※4月17日から変更となりました。
●申込み・問合せ先
新地公民館(☎②2085)

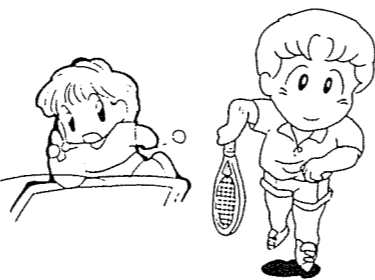

町体育協会

参加チーム・会員募集

町体育協会では次の種目の参加チームや会員を募集します。

●種目
野球、バレーボール、ソフトボール、サッカー、テニス、射撃、柔道、剣道、空手、ゲートボール、ゴルフ、バドミントン、スキー、陸上、卓球
●問合せ先 新地公民館 (☎②2085)

「若人の翼」

団員募集

県内の勤労青年を海外に派遣し、国際的視野を広げるとともに、「うつくしま、ふくしま」の創造を担う青年リーダーの育成をめざしています。

●地域間交流コース (9月1日から10日間)
●北米、中国
●テーマ研修コース (10月11日から15～17日間)
●欧州、オセアニア、南米
●募集人数 60人

青年海外協力隊

隊員募集

青年海外協力隊では、隊員を募集しています。

協力隊事務局では平成6年度春の募集として、農林水産省から教育、スポーツなど約160職種にわたり約1000名を募集しています。20歳以上39歳までの日本国籍をもつ心身ともに健康な方ならだれでも応募できます。派遣期間は2年間。現地生活費、往復航空運賃など必要経費は事務局が負担します。また既婚者及び子女の現地一時呼び寄せ制度があります。

●募集説明会
▽日時 4月26日(火)
午後6時
▽場所 福島市民会館5階
●問合せ先 国際協力事業団 東北支部協力隊担当(☎022-223-1515)へ。

消息



2/21～3/20 届出

▷出生(届出は14日以内に) おめでとございます。

(子供)	(親)	(地区)
乃隆太	鈴木芳敏	川川
正男	藤武昭	小川
弘峻	斎藤浩光	大戸
	丸山吉昭	新地
	三宅	坪

▷死亡(届出は7日以内に) おくやみ申し上げます。

(死亡者)	(年齢)	(地区)
小野文彦	23歳	川川
橋本政三	69歳	崎田
岡崎むめよ	89歳	作川
加藤森吉	89歳	小大
鈴木俊雄	85歳	戸島
本田信義	47歳	岡
齋藤孫一	68歳	新地
渡邊ハルヨ	87歳	大山
寺島猛	85歳	山田

※この欄に掲載を希望しない方は、届出のときに申し出てください。

明るい高齢化へ！

リハビリの集い参加者募集

誰にでも平等にやってくる高齢化社会を明るく、健やかに過ごすため、寝たきり予防の一環としてリハビリの集いを行います。

日常生活の自立や社会参加を図り、さらに何らかの障害や悩みをもつ人々との交流の場とすることが目的です。次のおり参加者を募集します。気軽に参加ください。

●対象者
①通所可能な方(送迎あり) 約10〜15人

●麻しん(はしか) 接種日現在で、生後18カ月〜36カ月児希望により生後12カ月〜72カ月児でも受けられます。

●実施期間 12月26日(ただし7月〜8月は除く)

●接種料金 1人 4,000円 (個人負担2,000円)

●問合せ先 役場保健環境課(☎2111) 1カ月をあげないとうけられませんか。

●申込み期限 5月6日(金)

●問合せ・申込み先 役場保健環境課(☎2111)

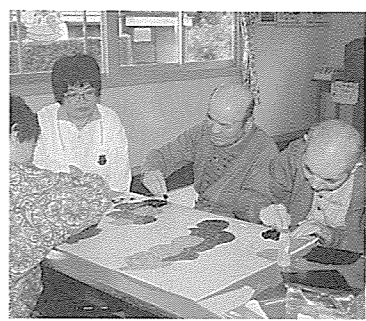

⑤その他
●実施期間 6月〜7年3月(月2回)

●場所 特別養護老人ホーム「新地ホーム」

●問合せ・申込み先 役場保健環境課(☎2111)

麻しん(はしか) 予防接種

麻しん(はしか)は、小児にとっても合併症(脳炎・肺炎・熱性けいれんなど)の多い伝染病です。

今年から4月より麻しん(はしか)の予防接種を行います。麻しん(はしか)の予防接種を希望する方は役場保健環境課で書類を受けとってください。

●対象者
①通所可能な方(送迎あり) 約10〜15人

●麻しん(はしか) 接種日現在で、生後18カ月〜36カ月児希望により生後12カ月〜72カ月児でも受けられます。

●実施期間 12月26日(ただし7月〜8月は除く)

●接種料金 1人 4,000円 (個人負担2,000円)

●問合せ先 役場保健環境課(☎2111) 1カ月をあげないとうけられませんか。

月間・旬間

4月は「土地月間」です 「土地月間」です

4月は「土地月間」です。国土庁では、4月の「土地月間」に、地方公共団体や関係各機関・団体の協力を得て、地価公示普及のための各種行事などを行います。

平成6年3月に国土庁から平成6年の地価公示が発表されました。地価公示は都市計画区域内の各地域で標準的な使われ方をしている土地(これを標準地といいます。)を選んで、その適正な土地価格を公表し、土地を売買する際

電波利用保護旬間

の目安にしてください。また、地価公示価格は、不動産鑑定士が鑑定評価を行う場合や、国、地方公共団体などが公共用地などを買う場合の基準とされるほか、都道府県知事が、国土利用計画法に基づいて土地売買の届け出があった土地の取引価格の審査をするときの基準ともされ、適正な地価の形成に大きな役割を果たしています。

6月1日から10日までは、電波利用保護旬間です。国内では使用できない市民ラジオや改造を加えたパ

情報社会の電波環境

ナル無線などから発射される不法電波は、テレビ・ラジオに対する受信障害ばかりか、警察無線、消防無線、防災行政無線など国民の生命、財産を守るための重要無線通信を妨害して、多くの人が迷惑します。

●無線機の不法改造はやめましょう。

●無線機は、免許を受けられるを守り正しく使います。

●免許を受けないで、無線局を開したり、運用したりすると、1年以下の懲役または50万円以下の罰金に処せられます。

●電波障害でお困りの方は、東北電気通信管理局 電波管理部監視課(☎022212210641)へ。

ミニガイド

●婦人就業援助技術講習会
働きたいと願う婦人のため、次のとおり講習会を行います。

●講習内容 販売士(3級)
・スーパーなどの販売係として、商品に対する専門知識や日本商工会議所検定3級を受験可能な程度の知識と技能の習得

●受講資格 21日間受講可能でその後技術を活かして就業できる女性

●受講期間 5〜6月の指定受講日(計21日間)

●申込期間 4月12日〜28日

●問合せ・申込み先 相馬公共職業安定所天沼相談員(☎0211) ※申込みは本人来所で火・水・木曜日に限ります

●工業統計調査の広報用ポスター募集
通商産業省では、全国の製造業を営む事業所を対象に毎年12月31日現在で工業統計調査を実施しています。

調査に対する理解を深め、調査への協力が得られるようポスターを募集します。

●応募期間 4月25日〜6月20日

●作品の内容 未発表でA2判を縦長に、使用する色は4色以内で必ず「通商産業省」、「都道府県」、「市区町村」、「工業統計調査」と実施年月日の文字を入れたものとする。

●問合せ先 県統計調査課企画普及班(0245@7143)

平成6年度

町民健康カレンダー をご利用ください

国民健康保健事業の一環として健康カレンダーを全家庭に配布しています。今年4月から翌3月までの1年間の町が行う検診・予防注射などの日程が一目で分かります。また、表紙や各月には町内の小学校や一般から募集した健康ポスター、健康標語の入選



作品を載せています。どうぞご利用ください。

角田ロケットセンター などの施設一般公開

4月18日から24日は科学技術週間です。科学技術に対する関心と理解を深めるとともに、次代を担う青少年に科学技術の重要性を認識させ、科学する心を育てるため、航空宇宙技術研究所角田支所・角田ロケットセンターでは次のとおり施設の一般公開を行います。

●日時 4月23日(土) 午前10時〜午後3時30分 ※映画上映・催し物もあります。

●教育振興基金(有渡辺建設(今泉)より) 鈴木茂光さん(大戸浜)より 20万円

●一般寄付金へ
・遠藤新平さん(鉄炮町)より 10万円
・旧小塩邸に移築に
・山本トミノさん(山元町) 荒 たまじさん(中里) 池田サトさん(明地) 3小学校1年生へ

●明るい社会づくり運動協議会相双支部より 交通安全黄色い帽子

母と子の健康

健康審査等	対象者	日(曜)	受付時間
母子手帳交付	妊娠とわかったらなるべく早く	4/22(金) 5/13(金)	9時〜10時
7〜8ヵ月児健診	平成5年7月〜8月生れ	4/18(月)	13時〜13時15分
1歳6ヵ月児健診	平成4年8月〜9月生れ	4/25(月)	13時〜13時15分

★母子手帳交付は新地役場、その他は新地町母子健康センターで行います。

＜火災・救急発生状況＞

●火災発生件数 0件(2月)

今年	0
前年	0

●救急発生件数 18件(2月)

今年	18
前年	7

＜交通事故発生状況＞

(3月27日現在)

発生件数	9件(+5)
死者	0人(-2)
傷者	10人(+8)

※()内は前年同日比です。

公民館・勤労青少年ホーム

4月のこよみ

- 4月
- 12(水) 生花教室 (午後7時 勤労青少年ホーム)
- 13(木) 生花教室 (午後1時30分 新地公民館)
- 20(木) 生花教室 (午後1時30分 駒ヶ嶺公民館)

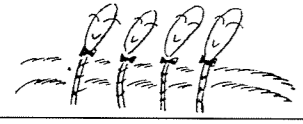

上ノ町の防風林

時代を越えて

町並みを守る

春は風の多い季節である。今年は特に強かったようで、風を大敵とするビニールハウスはもちろんのこと、めったに飛ばされない屋根瓦も、あ

ちこちで被害に遭ったようである。被害の跡をよく見ると瓦が飛ばされた所は、ほとんどがイグネ（屋敷林）の無いところである。

昔からこの地方の住宅は北と西には木を植えてイグネと称して大切にして来ており、近年の建築技術の進歩で、家が頑丈になりイグネの存在意義も薄くなったかと思われたが、改めて再認識させられた観がある。

それにしても、地域の気象条件を熟知して、それに備え自然と共存して来た祖先の生活の知恵には脱帽のほかは無い。

今回紹介する上ノ町の防風林も、このような祖先の知恵が現在まで伝えられているので、町並みの西側に幅四五メートル、長さ約百四十メートルにわたって杉を中心に櫟、檜、はんの

木、樺、山桜など約六十本が天を衝くように伸びて、大切に保存され、町並みを風から守っている。生活に密着した見事な美林である。

この防風林がいつの時代に植えられたかは定かでないが、土地が官地（国有地）であること、林地内に高さ一メートルほどの土塁状になっていること、林地の南端には、昔、番所があったことなどから、藩政時代にさかのぼるものと思われる。

立ち並ぶ木々の梢や

風光る

(渭城)

募集

広報「しんち」では、みなさんのアイデアを募集しています。例えば、広報クイズ、わが家の自慢、私の好きな場所、昔の写真、地域の情報コーナーなど、どんなことでも結構ですので、取り上げてほしいことを企画振興課までお寄せください。

町長日記

荒和英

- | | | | |
|-----|---|-----|-----------------------------|
| 2月 | 公立病院落成式 | 4日 | 相馬地域開発地域振興公団採択10周年記念 |
| 22日 | 水道企業団議会、県町村会理事會 | 6日 | 藤崎地区総会、福田婦人総会、新地婦人総会、城内地区総会 |
| 23日 | 会理事會 | 8日 | 3月定例会議 |
| 24日 | 県町村会定期総会 | 10日 | 予算審査特別委員会 |
| 27日 | 消防ポンプ車交付式、岡地区・富倉地区総会 | 11日 | 予算審査特別委員会 |
| 28日 | 相馬地方広域圏議会、農地流動化推進委員会、町健康づくり推進委員会、町国保運営協議會 | 13日 | 杉目地区・今神地区総会 |
| 3月 | 新地高校卒業式 | 14日 | 予算審査特別委員会 |
| 1日 | 相馬方部衛生組合、相馬北部土地改良区総代会 | 15日 | 予算審査特別委員会 |
| 2日 | 農村整備事業推進協議會 | 16日 | 予算審査特別委員会 |
| 3日 | | 17日 | 一般質問 |
| | | 18日 | 本会議 |
| | | 20日 | 小川地区、駒ヶ嶺町総会 |

こちら編集室



▼ぼかばかとした陽気が春の訪れを感じさせます。昨年四月に役場に入所し「役場に二軍はない、即戦力だ」とエールを送られましたが二軍選手のまま一年が過ぎてしまった私です。今年こそはSさんの監督のもと、一軍入りを目指して頑張っていこうと思えます。▼さて、今月号から広報「しんち」は表紙の裏表がカラーになりました。より一層みなさんに親しまれる広報紙を目指していきたいと思えます。これまで以上に愛読をお願いします。(K・K)

人口&世帯

3月1日現在()内は前月比	
人口	9,020人 (+3)
男	4,408人 (+3)
女	4,612人 (±0)
世帯数	2,250世帯 (±0)

今月の納税等

軽自動車税 全期
国民年金 4月分
水道料 第1～6行政区